第三種郵便物認可 大正十一年七月廿四日
中華民國十四年一月十一日 (日刊) THE MAN CHOU PAO 星期日 陰曆甲子年十二月十七日 第七百六十五號 (一)

滿洲報

大正十四年一月十一日

本報 每張銅幣六枚
價目 每月現大洋九角 郵寄現大洋一圓
廣告 一行十四字起碼 列資 一日每行現大洋壹圓 特別及長期者另議
發行所 大連市山縣通一四二番 滿洲報社
電話 編輯部七五一三番 經理部四〇三四番
振替貯金口座大連三二〇

論說

兵變 (佝々)

國家之所以養兵者、蓋以之衛國保民固疆息亂也、故爲兵之唯一天職、厥維維持秩序、保衛疆土、此古今中外之所同、而國家人民之所不惜鉅欵豢養教練者也、是以諺語有云、養兵千日、用在一時、以觀我國之兵則不然、平居無事、坐食人民脂膏之供奉、一旦有事、不僅不能執干戈以衛社稷、而且縱兵殃民者有之、據猶其匪、若任之勇於私鬥而怯於國難、若我國之兵者、遙溯已往姑不具論、試一回溯民國十三年來、兵禍之爲厲階、指不勝屈、此誠最可痛心疾首者矣

兵之爲禍既烈、而一般軍閥、乃利用之、復大事招募豢養、倚爲心腹恃以禍民禍國、如以斯言爲荒謬乎、曷不觀乎往已十三年之兵變陳迹

稽之往昔我國史乘所紀載、兵變之原因、不由於長官之迫壓過甚與妄作威福、則由於欠餉所激、饑寒所驅、而皆非領兵官長所嗾使、降至民國、兵變迭聞、而內容則大反乎是、項城之不欲民國遷都建業也、則使曹錕所部之第三師、兵變於北京之東城、黃興留守南京以欲討袁也、亦先使袁軍醵變於寧之三牌樓、迨至其後各軍閥、或私有所擁護、或自固其地盤、或因奪利爭權、或以洩其私忿、莫不相率效尤、以釀兵變之禍、不假索餉爲名、即假僞詞爲飾、此則十三年來數見不鮮之事實、而毋可爲諱者也、最近如張家口之兵變、其詳情已散見各報、本報曾有數度之紀載矣、而黑幕之中、其爲張錫元之欲藉之保全其位置、殆可想像及之、

繼張垣之後者、更有蘇軍第六師於除夕之前一夜、變於寧垣、焚燒劫掠、精華成墟、此則齊變元禍蘇八載、尚恐不足、而於臨去之時、尤嗾其部屬之第六師、爲最後之兵變者也

嗚呼、國家人民、果何負於兵、兵又何一變再變而不止也歟、始作俑者、其無後乎、是又項城之遺毒爲厲、兵亦不過供武人軍閥之利用已耳、吾於月得齊元之兵士又何尤哉

中外要電

孫傳芳愈欲稱兵 (上海專電 九日發)

盧永祥入南京、令齊變元舊部第六師移駐上海附近、到滬者 昨日已有 五百名、日內全部可移到滬、孫傳芳以戰勝陳樂山之威派軍一部前到閔行附近、聲稱維持治安、待孫命令行止、大概亦不易撤退、孫氏之欲聯合長江各省督軍、以抗奉軍之意、已顯然可知、曾開軍事會議數次、聲言戰畧已妥云、總之集中上海附近直系軍隊、已爲事實、附近居民咸爲不安云

金佛郎案將延緩 (北京專電 十日發)
先開華會所決之關稅會議

段執政對於日本從中周旋、金佛郎問題、頗表謝意、但國內輿論反對極烈、故將待稍和緩時再決之、有謂此問題如遲延擱置則華府所議決定之關稅問題、亦隨之遷延、誠非中國之利、但據傍觀者云、該問題殆將擱置先開關稅會議云

謀圓滿解決金案 (北京專電 十日發)

據昨日段氏對日本代議士東幸治氏云、關於金郎問題、正在講求圓滿解決方法、日本調停尙無具體辦法、並言孫段兩氏意見毫無隔膜

清室求優待被駁 (北京專電 十日發)

清室內務府、對於取消清室優條件問題、乘孫文入京之機會、要求恢復并履行前原來之規定、孫氏嚴覆如左

清室未能履行條件已數次矣、且有復辟之舉、是自己完全破壞條件効力、民國政府今則不負何等履行責任云

意反政府議員仍不出席

意大利議會、定於十二日開會、反政府國民党議員、將仍不出席、但一般國民多盼望於此總選時、解決時局、以免發生政變云 (羅馬電九日發)

執政新年宴外團 (北京專電 十日發)

段執政昨日開新年宴會、招待蘇俄大使加拉罕、國務員全部出席、並訂於十二日招待英法和各國公使十四日招待美意各國公使

日俄會議又到緊急關頭 (北京專電 日十發)

九日之日俄會議關於利權及撤兵問題、並整理前日以來之條文、但該二問題、須俟兩國政府回訓後再議、會議已入於將成之域其決裂與否大約在本月十三日即可決定、本日復繼續開會

國際鴉片會議延期一週 (日爾瓦電 九日發)

國際鴉片會議會定於十二日再開、今因英國特別代表蘇爾斯貝黎氏、昨日出獵墜馬負傷、故延期一星期

各種謠言大起

直系殘党賄選議員、民党不平分子及在京外僑、散布種種不利時局之謠言、政府幾乎無術應付(北京電九日發)

英國將舉行全國航空演習

英國政府發表、不久即舉行全國航空演習(諾然電八日發)

意政府定期再議選舉法

意大利政府、爲討議改正選舉法定於月十二日再開會議(羅馬電九日發)

日波商約成立

日波通商條約、業經日波兩國元首批准本日兩國代表在波蘭外交部交換文書(華沙專電八日發)

匈人欲倒政府

匈牙利發生反政府陰謀、係欲推倒現政府、以行獨裁政治(諾然電九日發)

法共產黨暴亂

法國共產党員在巴黎、大其暴動與警察發生衝突、雙方負傷者不小共產党運動刻益惡化(諾然電九日發)

英帝國主義復興
擬斥俄國人及猶太人出境
新外交政策與庚子欵前途

(倫敦通信)英國自保守黨（俗稱皇黨）佔勝利以後、均知國家主義又必重興果然一一實現、其最近對埃及之強壓手段、已足爲明證、至新加坡之軍港又是爲侵

略東亞之先鋒 此次英皇諭旨內、對新加坡軍港又重新提起並謂爲英國當務之急、按英國君主之諭旨、雖然係伊個人之意、但必看何黨組閣、然後按黨發旨若上次工黨組閣時、英皇則並未提及此事、因伊知工黨不贊成新加坡軍港故也、故英皇諭旨均隨組內閣之人而變更、其個人政畧意見、對於英國外交內政、可謂無多大影響、此次卽英國所以能保持其君主政體之原因也、現在英國人平均每年每人納稅十七磅八先令（國幣約一百五十元上下）而此軍港又將用其一千零五十萬磅（合國幣九千五百萬元）勢將又須加稅、噫國家主義不知何時可能泯滅也、此次新外相賈伯爾林氏、近來赴意大利及法國、而謁該兩國外交界長官、因其主張秘密外交、故外人均不得知其所商何事、不過就一般人觀察、必係

小亞細亞及北非洲互相了解問題、茲將其今日在國會發表之外交政策數語中可見一班矣、伊謂余（賈伯爾林氏自稱）此次赴歐洲大陸、而會意法兩國執政人之職務、即設法了解昔日彼此間之隔閡、決無謀害第三國之會議、至對於埃及及俄國之政策、伊已發表、對埃及仍持一九二三年喀爾仔貴族之宣言、卽（一）英國承認埃及爲獨立主國家（二）英國負責不許他國侵略埃及（三）凡關於英帝國之特別要害處仍屬英國（四）蘇丹仍屬英國（五）關於要緊之交通、路線及外人生命仍由英國保護之、該外相云、埃及可在此範圍以內任便獨立云、此種獨立與欺兒童之戲言何異、但回顧祖國之獨立、與此又相差無幾、不禁痛恨我國執政者仍自相殘殺也、對於俄國則賈伯爾林氏謂英國政府甚願與俄國人民通商、不過而不過其目下之革命政府與英國惠法觝觸太甚故英俄兩國通盟一事、只好待諸日云、英俄兩國既不通來往、是以在英國住之俄人自須出境、目下國會內已討論此事、限期令俄人出境、並限制俄人登岸云、英國保守黨因反對共產黨之故、遂有外僑居英國之問題發生、按在英國之外人以法美及來自東歐之猶太人居多、法美二國多經商或旅行者、猶太人多擺在英安家、目下大槪在二十九萬人上下、此等人多爲工人、故選舉時多舉工黨人員即倫敦東郊一帶即有十七八萬人、此次保守黨人員、(一)因欲滅殺工黨勢力(二)因本國人失業之故遂提議猶太人居留問題此問題雖在國會內討論一次、但何無結果、倫敦太晤士報專著文以論此事主張分別斥逐出境、但猶太人在英國當大校教授議員並有貴族數人、是以猶太人協會總幹事向太晤士辯論、駁其與實事不符、不過普通人對猶太人均鄙視之、故猶太人雖有世界最聰明之稱、但因無猶太國作後援、只得如此而已

庚子賠欵之英國部分 前已由工黨內閣聘定委員六人磋商其用途、其中即有羅素及狄肯深人爲工黨人員、其餘若朱爾興、費色爾安迪深及費立摩爾族貴或隸保守黨或隸自由黨、及至此次保守黨上台後、將工黨之工委員亦撤換之、工黨固氣忿交加、但無可奈何、不選將來此欵如何用於中國、此時又未敢一定、因有一部保守黨而人欲藉此欵索得一部之而確**並有欲以之修鐵路、由是英國鐵路之材料得以銷售**最近自我國政局大變以後英國人大失其意、而蘇俄之宣傳又爲英國人之最注目、故此欵忽又呈不穩之現象也

國外要聞

日議會開幕時各黨陣容
聯立內閣前途之風波暗伏

(東京通信)日本定期通常議會、於二十四日讀詔書召集、本日於貴族院行院式開會、午前攝政太子會親臨議院朝讀詔書、臨當場時由東京憲兵司令部及警視廳組織非常崩兵四大隊清道、蓋有鑒於昨年攝政蒞議會途中、曾被刺客狙擊故也、開院式畢後、由在野之政友本黨首先提出義務教育經費案、此案爲多年紛爭未經解決問題之一、現內閣整理財政結果、更緊縮由國庫負担地方義務教育經費之額、各政黨益擴張黨勢起見、平素競勢起見平素競迎合地方人民之意、力說地方教育經費。應由中央分擔、唯與黨三派、不便作徹頭徹尾之反對、故爲敵黨之政友本黨制於機先、勝頭提出大爲反對、現內閣之氣焰政府及與黨更恐改革貴族院問題爲敵黨所利用炭々於兩權奪後辦法、憲政會時承加藤總理之意旨不喜至黨中任何一派單獨提出、與貴院壁壘重滋紛糾、據其幹部某要人曰、關於改革貴院問題、政府曾專設調查委員會審、已早實行改革之決意、苟與黨提出改革私案、恐反阻害政府之進行、必徵明連府之具體意見、而後能明確表示云々、至於政友會與革新派之主張則不然、意謂改革貴院議論、醞釀經年、早無躊躇却顧之餘地、謂斯案爲當今國民輿論所認可、今若遲々不前恐反傷及內閣之信用、千鈞一髮、是誠不可稍緩者云云、政府雖於與黨意見之不合、極力設法彌縫、恐墮敵黨術中、除由各黨出身大臣直接結合各該黨一致聲援政府外、更由加藤總理督理與黨三派聯合交涉會、以開誠布公之態度、圖一致進行之結合、不過聯立內閣與軍獨內閣、異趣 各黨之意見不同、政府之背景複雜、況政友會始終有與政友本黨復合之意、現內閣之前途若何、可由本屆議會論爭之情形卜之聯、立內閣之前途、風波暗伏、正難望其遽爾平靜也

協約國致德政府之通牒

柏林一月五日消息、英、法、義、日、各國大使、及比國公使、於今日下午十二時半、訪晤德總揆麥克斯氏、並授以協約國政府關於科郎撤兵事致德國之會銜牒文該文內述稱各協約國、已取得德國迄今未履行、及至本年一月十日、仍將未能履行凡爾賽條約之證據、該條約之履行、可使協約國撤去萊因區域以西地方之駐軍擁護協約國際管理德國軍事會所搜集之報告、德國之參謀部、已重行改組、實違反條約第一百六十條、招募訓練短期義勇隊、實違反條約第一百七十四條、未實行改組軍用材料之廠所、實違反條約第一百六十八條、堆藏各種軍用品、實違反條約第一百六十四條及第一百六十九條、改組國家警察、尙未始行、實違反條約第一百六十二條、及一九二〇年六月十九日布倫會議之議決案、此外德政府違反條約第二百十一條、未着手採行如一九二二年九月二十日協約國牒文內所要求之立法及行政方針、協約國政府希望於短時間內、接得協約國際管理委員會之報告、詳述該會調查所得之結果、該報告接到後協約國可決定向德國所要求之條件、俾使其關于軍用材料之義務可視爲按照條約第四百二十九條之規定、切實履行、關于此事、協約國經日當致牒文于德政府云

又柏林一月五日本報專電、英大使通知協約國理事會、謂各國大使對于科郎撤兵事、俟接得管理德國軍事委員會之報告後、將再致一牒文于德國云

又同日本報專電、對于協約國會銜牒文之官場批評、係見之于今日所發表之公告內告、宜稱協約國繼續佔領科郎、實無理由云

德國政局不佳

伯林消息德國會雖定期一月五日召集開會、然政局仍僵、總理馬克斯博士原擬召集各黨領袖開一大會、以期聯合社會民主黨與天教中央黨合組一大混合之內閣、而得各小政黨之扶助、奈外長史特萊斯曼博士所隸之民黨不願再擁護馬克斯少數黨之政府、日主張在新內閣中加入國民黨、馬克斯遇此種種困難、遂於半月前拋棄其召集黨魁會議之策、德總統改請史特萊斯曼組閣、但中央黨黨不允與國民黨合作、史氏乃知難而退、不敢拜組閣之命、嗣後盛傳馬克斯決計不復與各黨作浪費時日之磋商而自行重組少數黨內閣、惟年假後總統力勸馬克斯重與民主黨中央黨民黨等黨魁接洽今日馬巳分頭接洽、但結果未見良好、據馬自稱、今欲組織可得國會多數之混合內閣決不可能云

義相穆氏演說後之政局
反對黨似將歸於失敗

羅馬一月五日消息、義國教育、司法、及工務三總長、均已辭職當由義皇派人接充、又據報告、薩蘭拉氏巳辭去出席國際聯盟之義國總代表云

又羅馬一月六日消息、此間輿論均以爲穆索里尼氏之應許於四十八小時內蕩平亂局、不外捕拿六人等情、然此種情形、並未發生而大局則確巳平靜、穆氏星期六之演說、巳使其敵人之勢力衰弱而使自身站於更鞏固之地位、凡反對黨人、不論在議院內、或在外者、均經穆氏之演說而失勢、爲自由黨之闕員撤羅基氏、巳經辭職、喬立梯氏亦已失去人心、此種現象、足示在內反對黨員之渙散、在外者之總數祇約百五十人、內有社會黨、過激派、共產黨及天主教人之一部份、均主張延長抵制國會、並宣告於星期四將召集會議、擬聯同各派、即發佈告、散給全國、阿門杜拉氏會煽動喬立梯、及沃蘭杜二前總揆要求取一致之舉動、以抵制國會然二氏並不爲動、且謂該項手續不合憲法、而彼等將另用其他合理之抵抗方法、觀羅馬人民現皆靜待穆氏計畫之發展、而各方省人民、無論上下、更與政府表示同情、且皆列隊穿着黑衣遊行各街云

國際瑣聞一束

△印度之回教目的 參政院員議亞里氏在全印回敎聯合會主席時宣稱、各黨一致求達斯瓦拉基目的、群衆志願視前爲堅亞里氏並勸印度各州府當以文明手段行事

△俄博士蒙古探險記 彼得格勒柯斯洛夫博士近率俄國科學探險隊入蒙、巳由庫倫歸來、攜有大批美術品、寺院器用、皆耶蘇時前之物、博士稱蒙古政府會予以種種代便

△協約國將開財政會議 法財政部長三十日在衆議院稱、一月間開協約國財政當道之大會時、協約國間債務問題、或可討論、但其決議非俟得國會之同意後、不發生束縛效力、至於美國所要求分潤物質損失賠欵一層、當可得人贊助云

△美參院與農產案 華盛頓參院撥欵委員會報告、每年農產供給案、計共達洋一萬二千四百七十八萬八千四百八十八元云

△德人運動收回舊地 柏林巳發起一種即行收回薩爾域區之運動德報界對此、頗爲贊成該區城係一九三五年割與法國、該處煤礦、近復產煤、因此德人以爲收回該礦之期、業巳到達云

△美財部減少債額 美國財部於次六個月內、能將美國向民間所借之欵減少一千兆餘元云

△俄國發生風災 莫斯科向西所吹括之暴風、使芬蘭海灣之水、升至納乏、高達八呎、將列寧格勒所在之數小島掩沒、此次損失尙小、因事前由官聽警告人民、將各貨由碼頭搬開、死傷者、亦無一人云

△墨西哥灣內之暴風 墨西哥爾四十八小時發大風時、在墨西哥灣內之船隻、其行蹤如何、現仍不知、無線電報告、亦未接得報告此項船隻或有沉沒之憂、內有一船計有旅客及船員三百人員云

△法議院質問控訴光報 二十九日衆議院因政府控訴光報事提出詰問、司法部長答稱、出版自由之唯一限制、僅用於關係國家對外安全之機密文件、查在光報館所搜見之文件及其巳發表者、皆從行政部之文書庫取出、政府將査完此事、凡負責洩漏之人無論其處於何種高位政府必嚴治之云

△東斐印人願與歐人合作 東斐印人大會從會長亞白杜爾氏之建議、決議與歐合作三年、以期因依議妥之基礎參與國會及市政、放棄不合作政策、承允繳納人頭稅、大會並決議爲干達印人允加入國會

旅順第二中學校招生廣告

本校爲對中國人子弟按照本中學校及民國中學校規制參酌定施高等普通教育設置本年四月欲入學者請看左開諸項報名投考可也

大正十四年一月 在新旅順 關東廳立 旅順第二中學校啓

計開

一、修業年限 五箇年但第四學年修了者有考入旅順工科大學預科南滿醫科大學預科及日本各高等學校並各大學預科之資格

二、入學資格
一、甲部第一學年 關東州公學堂高等科卒業者或有同等以上學力者
二、乙部第一學年 修業年限三箇年之民國高級小學校卒業者或有同等以上學力者(未通曉日本語者)

三、招收額數 甲部第一學年 約四十名 乙部第一學年 約四十名

四、報名處及報名期限
本學校 大正十四年二月十二日爲止
奉天南滿中學堂 大正十四年三月四日爲止

五、考期及學科
一、乙部第一學年(依照舊制高等小學校卒業程度)
本學校 大正十四年二月十三日自午前九時漢文算術理科
同 十四日中前九時身體檢查口頭試問
奉天 大正十四年三月五日自午前八時漢文身體檢查口頭試問
同 六日自午前八時算術理科
二、甲部第一學年(依照公學堂高等科卒業程度)
本學校 大正十四年二月十三日自午前九時身體檢查口頭試問
同 十四日自午前九時日語漢文算術理科
奉天 大正十四年三月五日自午前八時身體檢查口頭試問
同 六日自午前八時日語漢文算術理科

六、學資金 頭一年約需金票二百元

七、寄宿舍 除自家或近親在旅順者外槪收寄宿舍寢具爲自備

八、欲知詳細者 在關東州內者就各公學堂在關東州外者就本校或奉天南滿中學堂詢問可也

國內要聞

執政府對於各項會議之兼程並進

吳赴岳齊赴滬東南半壁已安寧 軍事財政善後諸會議急極進行

北京特約通信、合肥近與各閣員進日會議、討論解決政局糾紛、以為急辦南北統一之基礎、現已規定進行方法、預籌召集軍事財政善後三項會議、茲將探得其內容概略、分誌如下(甲)軍事會議現以蘇齊赴滬、吳佩孚赴岳、東南半壁、不至再有戰事、然江浙九混成旅之多、從事收束、甚不易易、況豫鄂閩贛各省軍隊、亦未統一、應速設法結束、決定由陸部召集軍事會議、討論收束方法(一)調查各該省現有軍隊數額駐防地點、成立年月、欠餉若干將來提出軍事會議、討論改編或遣散(二)各省新募之軍隊、凡未經中央承認者、一律取消、不得列為國軍(三)由各疆吏及統兵長官、各派代表來京列席、討論整頓改編事宜(四)長江一帶軍事善後、皆由該項會議、提出表決實行、並聞關於各軍南下事、亦由該會議討論制止(乙)財政會議、中央財政、陽歷年關、勉強度過然夏曆年關、各項開支、據財部調查、至少須一千二百餘萬元、其中最緊要者、即為軍餉欠餉、計有二百餘萬、各機關欠薪三百餘萬元、中央政費、一百餘萬元結果軍事費三十餘萬、內外債息金五十餘萬元、交部及中交兩行墊款三百餘萬元、以上皆須發給不能再延時日、李思浩因鉅款難籌、決定召集財政會議、集合財政界要人、討論應時辦法、該項會議下星期即可成立(丙)善後會議、中央急進方法、已迭誌前次通信、最近該項會議之情形、頗途略有把握者(一)應提各案、已得各疆吏同意、屆時不至另出枝節(二)所聘在野名政客、已得同意、可望就職(三)預定善後會議之經費、已由財李籌有鉅數(四)關於該項會議、應提之統一外交財政各重要案件、日來各要人意見、既已同一、進行時可無波折綜觀以上三種會議、皆與政局有特大關係姑誌之以觀其成效可也

北京特約另信云、執政府積極進行善後會議情形、迭誌報端、六日下午三時、善後會議籌備會又在西堂子胡同開會、到會有龔心湛、王印川、郭泰祺、屈映光、烏澤聲、張紗等十餘人、由許世英主席、報告湘鄂等省來電推派代表及連日籌備經過情形後、當討論(一)招待蒞會各要人及各代表地址、有主張就東四十一條王懋宣住宅者、有主張就北京大陸中央各飯店設立招待處隨各代表任意居住、結果暫以各飯店地為招待處(二)會場、有人主張就參議院大會場為會場、有主張就懷仁堂為會場、結果先飭庶務科查看懷仁堂地址、是否相宜、再行決定(三)籌備處及將來開會時經費議決由秘書廳與備財政部迅予籌措、並請即日先行支撥一部分以便辦公、次討論該議進行要案數項、迄下午五時始散會、又聞該後會議籌備處處長許世英氏、為公開一切消息起見、已指定費保彥郁嶷等為招待新聞記者專員每日下午三時起、隨時在籌備處招待、其速記一項、擬請前衆議院速記科長蔡璋担任、聞許氏就職以來、對於一切應行籌備事宜進行不怠、日前所擬訂之備處規則草案共計七條、亦於六日提出與議通過茲調查內容之綱要如下(一)本處定名為善後會議籌備處(二)本處直隸於執政府(三)本處設置秘書室及總務文牘交際三股分掌各項事務(四)未詳(五)本處辦事細則、另定之(六)本處俟善後會議完竣後、應將文書案卷以及器具等件、一律移交國民會議籌備處(七)本章程自呈准備案之日起施行

又聞許氏、昨上執政府呈文一件內容大意以善後會議籌備處、業經組織成立、所有應提各案、應請指派專員、來處接洽、以便編成議案、分別提出云云

李孫爭潮可解決

李景林已允孫岳軍隊暫留直境 孫岳擬即親謁段執政面商一切

本社特訊李景林孫岳之駐兵問題發生意見、曾經執政府派員疏解情形、已見各報、茲悉李景林日前已間接向孫岳為切實之表示、謂如能照前此宣言、將所部軍隊交陸軍部直轄、則彼當歡迎孫之長直、但如仍統率軍隊、則因直省軍務上有不能統一之虞、則實不能承認其長直、惟孫意須將所部軍隊、有防地駐紮其他均可讓步以致雙方背道而馳意趣糾紛執政府以大局粗定、兩人激起惡感勢須遺害大局、遂決定派劉以仁、向兩方極力調停、以期諒解業聞孫岳經段代表劉以仁勸解後已不如從前之固執、遂于昨日特由保定來京、住帽兒胡同本宅、擬日內謁段、面商一切、則孫之來此、或能圓滿解決云、又據政界方面消息、孫岳軍隊駐紮問題經執政府派員斡旋之力、李孫兩方意見、已歸融洽、李景林已允孫部暫留直境、幫辦軍務、孫氏對此已表滿意、特於六日上午由保來京下午三時、前往北京飯店晤問中山、與孫派各要人傾談兩小時、始行辭出、定於七日上午晉謁合肥、面陳防務情形、外傳孫李之間、如何不洽之處、皆含有挑撥性質未足憑信云

方本仁之大借外債

據南昌快訊、贛省自方本仁為督辦後、軍費浩繁需與巨款、代理財政廳長王浩、點金乏術、懼而辭職、方遂以龔士材接任財政廳長、以從事於借款生活、其首先所籌之應急借款、已交由方本仁接收者、為省垣中國江西贛省公共四銀行湊集之五十萬元、係以湖口龍開河兩統稅收入作抵、至其低押辦法、則為局長雖歸官委只負有公文書諸之權、責實則所有稅收須歸四銀行合組收稅所、其次則為六百萬元大借款、主其事者為現任省長胡思義、債權人一為英商揚子公司、一為日商某會社、抵押品屬於英商者、則為延長南潯鐵路線一百八十英里、以與萍株鐵路接軌、屬於日商者則為九江龍開河建築船塢、此事只待訂約簽字、即待交款云

外交部對於中俄會議之準備

清查俄國盧布損失各案 外蒙不允參預正式會議

北京特約通信云、外部籌備中俄會議、著手進行提案各情、已迭誌本報、茲據外交方面確息、外部關於會議時應提各項案件、正在分別準備研究、日來所積極準備者、則為俄亂時華商所受盧布損失一事、此事在顧維鈞長外交時、曾商准關係各部、通咨各省調查盧布損失實數、各省對於此項報告、多不完全、復經關係各部一再咨催、現在各省業已先後咨報到部、惟新疆一省、尚付闕如、想係因損失較巨、調查較難故也、外交部因各省報告、將次齊集、特於五日諭令政務通商司、各派幹練部員二人、督同分作兩班、輪流前往財政農商交通等部、查抄因俄亂所受盧布損失擋案、以便於會議時向俄人提出交涉、要求照數賠償云、又據蒙藏院消息、蒙藏院總裁那彥圖、頃接到外交部公函一件、略謂中俄會議、行將開幕、應請尊處致電庫倫、速派代表來京與會云云

又訊關於外蒙問題、外交部前曾致電駐俄代表李家鏊、令其向蘇俄政府磋商、設法轉勸外蒙政府捐除對於中央之疑慮、迅派代表來京、參預中俄會議、五日該部接到李家鏊復電、略謂奉前電、即與蘇俄政府磋商、頃接蘇俄外部函稱、據駐庫柯領電復、外蒙政府對派遣代表出席中俄會議、仍不贊同、應請中政府、對蒙直接勸導云

豫同鄉之自治運動

京函云、河南旅京自治促成會、業於上禮拜開成立大會、選舉秦樹聲王印川等十三人為委員、三日在達知橋河南中學開委員會、議決河南各軍民長官、及各司令等、茲錄其電文如下

(銜略)此次首義各軍、實為號召日聯省自治、段執政就職通電曰促成省憲、蓋非實行自治、不足以發揮民治之精神、非制定省憲不足以衛固自治之基礎、同人不敏、爰舉其義、發起本會、以促成河南省自治為旨、我公軍民師表、經驗宏富、對於自治諒有同情、敬希指示、無任盼禱、河南旅京自治會卯、江

◎◎◎◎◎◎日首相電賀執政◎

北京快信執政府自新歲數日中、所接各國駐使來電報告觀賀情形、日有數起頃駐日代辦公使張元節亦來一電、並抄寄日首相加藤氏覆電、特錄如左

(上畧)段執政致加藤首相賀電、巳照轉、頃由外務省高閣書記官、抄送加藤復電、文曰「一日電悉中日邦交素篤執政府尙力圖增進、聞之不勝欣喜、願中國統一早日告成、我兩國睦誼永固」(下略)

吳佩孚赴西山養病與蕭耀南今後態度

蕭氏通電報告辦理情形 所部集中江夏意果何為

本社特訊、自吳子玉南下以迄今日、人心惶惶、皆謂兵連禍結、將無已時、詎料天心厭亂、吳氏而寧而鄂而豫、着着失意、政府收拾殘局之順利、可謂逢凶化吉遇難成祥、誠前途之一好現象也、乃近吳子玉又自鷄公山到漢、以致人心又怦然而動、以為吳大將將一顯其大好之身手、吾人亦方惴惴、及六日接蕭耀南微電、報告吳巳赴鄂城縣西山養痾、從此人心可以大定、時局可以又安、並有公誼私交、免獲兼盡之語、於此足見蕭氏前此應付之為難、而今後之吳氏、或可暫不至再發生問題矣茲亟將原電披露於後

(銜略)各報館均鑒、前直魯豫巡閱使、于月前離鷄公山來鄂、當奉執政鈞諭、勿任或往他處、以靖人心等因、吳使初駐廣水數日、旋復乘車到漢、經耀南優禮相接、宣布中央德意、力勸及時養晦、武漢軍民各界、亦咸以退處優閒藉防誤會為詞、吳使遜奉執政諭令、感於各界環請之誠、已於江日乘輪離漢、前赴鄂城縣屬之西山居住養痾、不問世事、從此人心大定、時局又安、我執政保全將才、及吳使遵守和平之旨、俱可昭示於天下、垂美無窮、耀南奉命周旋、公誼私交、亦幸免殞兼蓋、知關注念、謹此佈聞、伏維鑒察、蕭耀南微印

北京特約通訊、吳佩孚抵漢後、經武漢各公團全體反對、乘坐砲艦向下游駛行各節、已迭誌本報、茲據政府方面確息、六日執政府接鄂蕭歌電報告、吳佩孚已於歌晨四時偕幕僚僕從百餘人、分乘決川濬蜀二艦、赴黃州鄂城縣、耀南派二十五師一營為吳氏衛隊沿途護送前往云云、又漢口五日路透社消息、吳佩孚將軍此行、計有砲艦二艘大駁船兩隻、裝載幕僚軍隊及五貨車之銀元、已於五日啓碇、向鄂城縣開拔、日下吳佩孚將退隱西山寺廟中云、又據漢口五日東方社消息云、吳佩孚所乘之輪船二隻、已於五日上午八時出帆下江、想與蕭成立妥協、而往鄂城縣乎、又吳氏在漢口搭載大批糧食云、又據漢口特訊、蕭耀南自吳佩孚到鄂、即調動所部、集中江夏、明為監視吳之行動、實即鞏固兵秣馬、意有所圖、聞蕭氏近來、除密令鄂西將領王汝勤等、對於時局另有一種結合外、並令二十五々長陳嘉謨及鄂軍旅長寇英傑張聯陞等、各將所部師旅、加以補充、並令漢陽兵工廠加工製械、一面令漢口鎮守使、將龜蛇二山及大別山等處之舊有砲臺、從新修飾、以便安設重砲、而保治安、內中間以大別山形勢為最重要、蓋該山與武昌夏口對峙、且有兵工廠之險故蕭特派工兵一排、輸送卒四十名、就該山之原有砲臺外、又復添築砲壘三座、藉以架設重砲用防不虞云

旅京黔人請唐劉率師出黔

主張根本改造黔省時局 提出之辦法共計有四條

北京特約通信云、旅京貴州人所組織之新貴州學會、日前大開會議主張根本改造黔局、會師武漢首請唐繼堯劉顯世率師出黔、茲將其提出之辦法四條列後(一)滇唐應迅速將滇軍無條件的完全撤退、貴州黔政交還黔人(二)劉顯世弟兄引狼入室、咎由應得、即日引罪退休以後不得參與貴州政治(三)為辦理善後事宜、承認須以相當人材組織委員制政府、為臨時政府、其責任為恢復交通、整理財政、維持教育、辦理賑務編制軍隊、肅清土匪、並限期召集省民代表會議、討論建設大計制定省憲、卽據省憲組織正式政府、完成自治(四)在川黔軍、不宜回黔、應即日率隊東下會師武漢、剷除民治障碍、立改革基礎為國宜勞此種主張、關係大局、殊不可忽視云

粵省之積極援助北伐軍

方本仁昨電政府報告克復贛州、肅清贛境、頃得南昌通訊、贛省情勢、自吳金彪楊如軒楊池生等協助方本仁後、故方軍連戰皆捷北伐軍方面、因遠來疲乏、供應不便、以致節節敗北、現廣州方面、對於入贛軍隊、已定積極援助、除由廣西方面、採購粮米五千石、運往接濟外、並抽調許崇智、胡思舜、兩部各一師、由粵入贛、協同作戰云

蘇俄乘我之野心

加拉罕之極力宣傳赤化 阻中日接近擾亂我時局

北京通信、英使馬克類因王某賞某等除加拉罕之赤化宣傳影響、故日前對於王正廷長外交之說、絕不贊成、並一面勸誘美日義意各國公使、取一致行動、警告執政政府、由此可知英國加拉罕之赤化宣傳、已大受刺激、更可知加拉罕赤化宣傳之能力如何矣、否勞農俄國、原擬伸張勢力於東、宣傳赤化於中日、故先將烏蘇里赤塔鐵路、極力聯絡、以期移輪中東路之勢力於勞農之下、迨此次奉直戰爭發生、俄國見其所後重之奉天、漸次空虛、乃遂實行其預定方針、及奉直戰事結束以後、吳佩孚勢力減消、張作霖勢益雄厚、段祺瑞出山執政而統一行將實現、俄國又恐中日關係漸漸密切、遂鼓吹演出種々之新劇、乃其結果、反致不佳、張作霖之勢力、愈行擴充、直達長江流域因之俄國政治之活動範圍遂然縮小、且奉軍南下後、英美勢力亦必受大影響、蓋英之後援齊拒奉、即此為也、俄國有見及此、遂及聯絡英美、作種々之宣傳、以期擾亂我國時局、而阻止中日之接近云云

參衆兩院已命在旦夕

北京快信云、政府以參衆兩院、多日不能成會、巳瀕於無形消滅之境地、際乘此時機、為變相的解散、以作結束、業誌各報、其辦法為職員茶役、純係傭僱性質應設法遣散、警務則交由內務部接管、參議院秘書廳、已實行結束、於一年一日起、停止職員茶役支薪、衆議院亦由行政委員自向政府接洽結束辦法、秘書廳現正造具欠薪數目細表、預備送交財政部、政府俟收到該項表冊、再提交閣議、討論補發欠薪辦法則國會問題、即可告一段落云

盧永祥電告將舉行蚌埠會議

蘇皖軍政各要人皆與會 此項會議目的計有五項

本社特訊、盧永祥自偕吳光新張宗昌南下後、日前由徐州來電、略謂不日即可抵蚌埠、一俟到蚌卽將召集江蘇軍政兩界要人、舉行蚌埠會議、並請王揖唐倪道烺等列席、統計可以列席人物、除盧氏本人外有張宗昌吳光新(一傳吳氏將先行回京)王揖唐、倪道烺、陳調元、白寶山、朱熙、馬玉山、蘇省諸重要軍事長官本人或其代表、其目的如下(一)聯絡江蘇及安徽之軍政之要人(收拾作五助之效(二)解決蘇省新舊各軍之駐地問題(三)解決蘇省將領之位置問題(四)解決盧氏收拾舊部問題(五)表明盧氏本人對於今後蘇局及浙局贛局之態度(六)解決松滬護軍使問題、並聞此項會議、於即日或可開始云

齊燮元走後蘇政界大更動

本社特訊據政界消息、江蘇自齊燮元行後、旬日之間、政界頗有更動、政務廳長傳疆、財政廳長嚴家熾、均早已辭職赴滬、新委之政務廳長李維源、經各方反對韓國鈞另電來京、保陳陶怡任政務廳、曾樸任財政廳、麗樹森任印花處長、政府因盧子嘉前曾表示、在彼未抵蘇省以前、一行官吏、暫勿更動、俟彼前往支配、故對於韓之電保、暫不答復、又聞昨瓜州商會、致電政府、控告楊由關監督劉同春種種不法之行為、請即行撤換、並將其扣留追繳庫款、劉係齊燮元唯一之爪牙地位當然動搖、但政府仍須聽盧子嘉之主張、惟天津江蘇同鄉會日昨有電到京、係分致段合肥與財政部、對於盧子嘉之表示、大為反對、謂盧氏如此把持、無異視江蘇為征服地云

中山開割肝潰瘍症

十日可復健康

京函云孫中山因德美兩國醫士、皆斷定其所患者為肝臟潰瘍症、且保開割以後、並無危險、當於五日上午二時許、實行開割、其開割時間、僅歷約四十二分鐘左右、割後經過亦良好、據孫之左右云、大約十日以內、可望完全恢復健康云

陳炯明復任總司令原因

陳炯明復任粵軍總司令等情、巳見報載、茲陳之復職、實因林虎劉志陸李易標等所公推、據廣州方面傳來之林等電呈、茲錄如左

國變日亟、粵難方殷、生民塗炭至斯已極、虎等馳驅嶺海、無補時艱、平昔所懷、對於國家則主張促進統一、對於粵局則主張驅除暴民、對於鄰省則主張聯合互助、兩年以來、為本此旨與各友軍協力進行、祇以種々障礙、粵難迄未平定、撫躬循省、夙夜疚心、今國事又起紛紜、粵局益形糜爛、既解決之不易、念衆日其大難、隱茲盤根錯節、遺大投艱、非得賢者挈領提綱、殊不足以程功而奏效、競帥勛望崇隆、志存救國、英雄時勢、相需正殷、今特聯請鈞座回復粵軍總司令原職敬當鋤誠擁戴凡虎等平日抱所主張、庶幾得藉競帥之措施、以期實現務懇垂念艱危、即日宣布就職、俾慰衆望而振軍心臨電毋任延企待命之至林虎劉志陸李易標等呈叩

國民黨之排斥共產

京函云、日前國民黨之穩健分子組織一國民黨各省區護黨同志會為共同反對共產黨之表示、近復成立一團體、名國民黨舊黨同盟會、發起者四十餘人、業於昨日在某處開會成立、當經議決辦法數項(一)將加入共產黨之國民黨員、開除其國民黨籍(二)國民黨々務、不信任汪精衛等包辦、(三)請孫中山另指定公正黨員三人以上、辦理黨務(四)共產黨激烈分子李某到京、護黨同盟會應注意其行動(五)推舉馮自由費公俠張德惠等五人為代表、向孫中山要求一切、該代表等因孫中山在劇病中、尚未往見、大約須俟孫病稍愈、始能前往也

善後會議之各省應聲

據北京確訊、關於善後會議之響應者、現執政府已接李景林來電表示贊成、並派岳屹張化南為出席代表、又楊以德馮麟霈亦有還派代表即日首途電到京云

命令及批示

◎奉天保安總司令部批(八日)

▲蕭王氏呈價買土地反遭控訴請懲辦由批已令交法廳核辦▲劉純儒呈該廠應需公款請自十四年一月起照數實支由批仰兵工廠查照核辦具報

◎奉天省長公署批　(八日)

▲關双斌呈控結訟案祖徇劣僧由批仰鳳城縣查明核辦具報▲汪成志設局騙財請逐法查由批仰即遵照辦理▲邵鳳翼呈高瞻等控報浮多請飭縣查銷由批仰財政廳轉飭撫順縣查明核辦具報▲高化酉呈副公欵主任李世培司欵舞弊請查追由批仰新民縣查明核辦具報▲徐玉吉呈張永輝毀坎吞產請飭派員查究由批所請應勿庸議

◎奉天水利局批　(八日)

▲趙明璉呈厲加稅欵請另丈稻田由批仰鳳城水利局認眞勘丈呈奪

◎奉天瀋陽縣批　(八日)

▲佟自勝呈報領自己荒由由批仰候飭第二區區長查明復奪

◎奉天屯墾局批　(八日)

▲孫秀全呈地被訛顯請飭查明以保產權由批仰新民縣查明呈奪李海泉呈地點錯悞請更正由批不日即派繩員往勘仰即靜候領段

◎奉天清丈局　(八日)

▲擇介忱呈報窪中縣老瓜村沙荒由批飭縣查勘呈奪▲佟裕珍呈執照被焚具保請發還保證金由批俟復到再行發給

時評

盧永祥召集蚌埠會議　(惻惻)

◇齊燮元因部局之已不服從、雖欲負固而不可能、不得已第二次離寧、在齊固為不幸。然在蘇寧則因齊之去、而獲免再次之兵禍、未嘗不非不幸中之幸矣

◇盧永祥之南下、本膺有宣撫長江之命、而率有奉軍精銳之衆、苟齊始終執迷不悟、負嵎頑抗、是勢必出於一戰、今則齊已再去、固毋勞牛刀之再試、詎非蘇人之福運、庸可得哉

◇迭據函電之消息、盧氏已過徐抵蚌、與皖長王揖唐、暨江蘇之陳調元、數經把晤接洽矣、盧氏除通電蘇軍各將領、表明對於蘇局、不為循環報復、仇視蘇軍外、現擬在蚌召集蘇皖各軍政要人聯席會議、以解決蘇局之一切糾紛、據今日通信所得、即謂此項會議、日內當可即現、果如所言、則蘇局可以從此大定、兵禍將可永戢、是則盧氏此次啣命宣撫、堪謂毋負此行矣、不禁為蘇人賀

吉長行車

下行　五次客車(上午)　三次客車(下午)　一次客車(下午)　吉林開　九・〇〇　一・五〇　五・四〇　下九台開　一〇・二七　三・二九　七・一六

上行　二次客車(上午)　四次客車(上午)　六次客車(下午)　長春開　六・〇〇　一〇・三〇　四・四〇　下九台開　九・四八　一・二〇

下行車 第五次 第七次　大屯開 到 下午

上行車 第八次 第六次　大屯開 到 下午

緊要聲明廣告

大連市外劉家屯萬歲街百九十五番地料理營業二十三號於本年七月間因事歇業及停止之後日用不繼將舖墊器具全行變賣消耗已盡無力前圖今適有友人援以資本仍就原址其屋內一切設備器用重爲改築裝飾煥然一新另外美觀與前不同今已開幕多日恐未週知特此聲明

主人 高鳳卿 啓

本律師自開辦以來對於民事刑事以及各種法律素有經驗辦事敏捷故信用昭著有口皆碑諒中日人士所能同認今爲擴張名譽起見對於法律不明者爲之辯護爲之解决總期水落石出費用從輕以符諸君之厚望焉恐未週知專此敬佈

(出張所)旅順、普蘭店、金州、皮子窩、

事務員 翻譯 周士文
事務員 翻譯 惠振九(兼各出張所經理)
事務員 翻譯 劉肇豐

大連市愛宕町五十六番地
辯護士 瀧田俊介法律事務所 電話五三六五番

緊要聲明

市內信濃町魚市場內二十六號興盛茂執事趙學茂氏因其子趙春江在櫃任事屢不受敝號約束恐有在連市川往商家或親戚鄰友等若有賒欠貨物揭借錢財以及吃喝嫖賭等等債端敝號與伊父概不負責若有要公之時可直接通一電話於敝號示知即可恐未週知特登報聲明非謂言之不先也此佈

敝號 興盛茂 啓 電話七二八六番 主人 趙學茂

慶海樓飯莊重新開張

啓者鄙飯莊自被回祿後迄今約停三月餘矣現改築洋式三層大樓內外修飾純倣照津滬式樣房間清雅伺候週到并聘着名廚師以期膾炙人口擇於陽歷本月廿二日(即陰歷十一月廿六日)開幕 并爲便利顧客計特備各樣便席套菜紳商諸君屆時駕臨嘗試當知非虛言也此佈

大連磐城町六二番 電話五四四一番 本樓主人謹啓

洋燭 肥皂

大連大龍街九十三番地 製造發行 連興成 電話六八五三番

幾幾乎爲婦女人人所必需者

爲婦女者往往必需服用微利之品最佳即紅色清導丸是也其功力能潤腸微利平肝絕無肚腹絞痛不舒之虞且對於男子服用功力亦相同也安徽滁縣東後街郭靖中先生來函云鄙人岳母體質素弱但遇事精明操家事悉躬自爲之勞瘁過甚致患便結症甚感痛苦自服用清導丸後此憾頓失且飲食亦略見增加此功莫非清導之助也 紅色清導丸專治便祕結 肝火上升 膽汁不調 疾病頭痛 皮膚瘡癧 口氣穢濁等症且免痔瘡痛苦 凡經售西藥者均有出售或直寄郵票大洋六角至上海江西路六十號韋廉士醫生藥局原班郵奉清導丸一瓶可也郵力在內每六瓶大洋三元

東三省官銀號廣告

啓者本號發行之大洋匯兌券准在奉天省城吉林長春哈爾濱北京天津六處按照本號規定數目逐日懸牌市價作匯上海規銀並准免費匯兌凡有持本匯兌券到後列通滙地點本總分各號按票滙辦法滙兌本劵者無論欵數鉅細一槪不取滙費惟電滙手續不同須隨時商酌再公濟平市錢號發行銅圓票亦准照上項規定免費滙兌一百貳拾枚之銅圓合本滙兌劵一圓恐未週知特此廣告

計開通滙地點

▲奉天省 省城 安東 鳳城 莊河 撫順 本溪 寬甸 興京 西豐 西安 東豐 海龍 山城鎮 通化 桓仁 臨江 輝南 柳河 新民 新立屯 彰武 法庫 黑山 盤山 錦縣 錦西 北鎮 興城 綏中 義縣 康平 台安 海城 蓋平 遼陽 營口 岫巖 復縣 遼中 鐵嶺 開原 公主嶺 四平街 昌圖 八面城 通遼鎮 洮南 遼源 ▲吉林省 省城 長春 哈爾濱 雙城 ▲黑龍江省 省城 巴彥 綏化 ▲直隸省 山海關 留守營 昌黎 ▲山東省 龍口 黃縣

▲北京 天津 上海 (以上三處通滙銀兩現洋不滙奉票)

本號附設倉庫營業廣告 本號爲便利商業工業通融資金起見兼辦貨物抵押放欵利息格外公道並於大西關建築倉庫收存貨品一切規則不及備載如承惠顧請臨本號面洽可也

本號營業股(中國)電話中三三〇八番 三六號 倉庫中國電話一二七八號

德泰號紬緞莊啓事

本號專爲擴張門市舉行暮秋減價荷蒙各界踴躍惠顧敝號紉感之餘自當照常分外克己現值孟冬傳來重新運到各色花素駝絨毛呢嗶嘰直貢呢華呢並由外洋定做時式大氅男坤最新國花毯美式鐵床旅行用品化粧香品一應俱備又由浙杭姑蘇一帶揀選上等名機採到各種流雨衣俄行庫經艷新閃緞莫不色色鮮潔無待自詡批發零售價極一律從廉並有經理英商綿華洋行老鎮練印雜色線車包銷南滿各埠以及代理法商百代公司新式唱機唱片家庭玲巧電影機器几蒙賜顧無任歡迎恐未週知特此謹佈

大連奧町五十五番 本號主人敬白 前櫃電話長五二八二番 後櫃電話七四四五番

天成號紬緞京蘇雜貨莊

時值煖風搖曳化日長敝號素抱酬答主顧藉廣招徠之計特向浙杭姑蘇帶定織花素時式鐵機庫緞以及湖縐線春春紗等色色光潔無待自詡並由外洋運到各色嗶嘰毛呢新出俄國毯子凡旅行當需之品應俱全批發零售價格分外公道務望各界紳商淑女駕臨惠顧無任歡迎之至恐未週知特別此佈告

大連市浪速町二丁目二十七番地 天成號主人謹啓 電話六七五六番

支店 小崗子平和街二十六番地 電話六〇五八番

廣告

逕啓者敝行新到德國新發明保險金庫及俄國化裝物品價廉物美裝璜尤精批發客商賜顧諸君請臨敝賬房接洽可也

大連市紀伊町五二番 俄商 敷島商會 賬房成憲之啓 電話四二六九番

拜啓者敝組向以機械及附屬品五金油漆爲營業荷蒙各界諸君信任已久矣不勝感激之至竊思凡百工師夫欲善其事者必先利其器利器之品舍精剛而無他求如斯敝組專赴英德兩國名廠選辦精煉鋒鋼近已運來連在庫以供諸君之用請購而試之如蒙惠顧不拘多少無不竭誠歡迎

大連市山縣通十九號地 合名會社原田組 電話八一二一番

◉艷麗如花之絕世美人、身無一線、純粹裸體、喜容像片、其肉體之豐滿高尚、可稱快絕、近世難得珍品也、敬祈於售完時、急速請求以消秋夜之無聊

裸體美人像片

◉六張一組大減價金八角 滙票或日金票裝入信內或日本郵票九角亦可

◉發賣所 東京市京橋區西紺屋町六番地 三光社美術寫眞部

尋人緊急廣告

登報人奉省復縣北吳家甸子王永安因次子王福紳年二十四歲前在復縣義陞和任事於正月十七日同韓國新議赴長春二人在立由站分別時及韓某至長春洪豐源尋問王福紳俱言未見韓即遂信與紳父敝人因盼子心切隨於六月初三日親身至長春及吉林濱江等處音信全無敝人無奈回瓦興泰德特此登報乞求四方親朋仁人君子如有見知王福紳萬要留住或親送至瓦房店街興泰德遠路送者酬洋百元近路送者酬洋五十元送信者五元決不食言 人相 身高五尺二寸面方赤黃色

瓦房店新市街興泰德內 王永安 啓

醫學祖傳三世專門研究癆病積病科初次來連莫失機會

專治男女 緩急癆病 吐血嘔血 痰喘咳嗽
潮熱盜汗 筋骨疼痛 心腹急疼 吐飯倒食
隔食噎症 左右偏枯 四肢不舉 下萎足腿
不能運用 氣積血積 食積水積 滿腹病塊
心下停水 小腹寒積 堅硬如石 聚散無常
時疼時止 男子疝氣 腎囊腫大 腎子堅硬
或生漏管 女子經閉 乾血癆疾 赤白帶下
先期後期 婦科一切等病(疑難大症包治)

余專門研究一切虛勞百損照脉應方照病應藥方無虛發無不應效

浪速町十七番地 東華樓院內樓上 醫士 趙士敏 啓

大連裕泰棧啓事

本棧開辦以來素蒙往來客商惠顧感激殊甚現經擴張營業起見將一切棧務力行整頓男女異室招待殷勤并代理火車輪船客票報關完稅尤極迅速遠近商賈請駕光臨當知不謬

大連市監部通 電話六四七〇 本棧主人謹啓

大連裕長棧長春裕長棧啓事

本棧自開辦以來深蒙往來客商惠顧無任感激現房屋重加修飾員力行整頓男女異室招待殷勤代理火車輪船客票報關完稅尤極迅速妥當信用昭著遠近紳商倘不見信請祈駕臨當知不謬

大連市加賀町 電話六三五二 本棧主人謹啓

大連聚蚨棧啓事

本棧開辦以來深蒙往來紳商惠顧無任感激現房屋重加修飾人員力行整理男女異室招待殷勤代理火車輪船客票報關完稅尤極迅速妥當信用昭著遠近紳商倘不見信請祈駕臨當知不謬

大連市常陸町 電話三七三八 本棧主人謹啓

中國雙妹老牌應時優美化粧妙品

總發行 大連監部通 廣生行啓

茉莉霜出世

茉莉有木本籐本之分單瓣雙瓣之異原出波斯多生中國南方之地尤以粵種爲良東坡名曙麝佛經名鬘華顧名思義則此花之雅艷清香可知本主人嗜花成癖用新法煉液爲霜保存原質固有之濃香和製潤膚駐顏之妙藥裝璜以藍色磁瓶爲辨別功用與白雪花膏則相同緣此霜香滑而不膩潤澤而不燥專治男女肌膚暗晦面皮粗魯於炎暑盛夏之時用此可保顏色免至爲烈曝所侵當皮熱汗發之際塗之能使肌肉生凉遍體愉快或於秋冬時手足爆折或男子剃鬚後面皮緊皺一用此霜自然寬滑如恒或婦女修面發癢起疹粉癬蟲咬痲澤疵瘢等患塗之無不奏效如神凡洗面後常以此霜敷面能使容顏嬌嫩轉媸爲妍洵四季護容之妙品也盍請試之

大瓶 四毛三、貳號 貳毛七、三號 一毛一

洗身藥珠

此珠乃用上等衞生藥料配製而成專治皮膚濕毒瘡瀦疥癩等疾當洗浴時用珠兩湯匙爲度傾入水中溶化能使如熱帶之粗濇水質立變爲溫帶水性柔滑異常浴後不特肌肉凝香遍身爽快且日趨康健之途及永無皮膚等患誠俾益身體護理皮經之聖藥也

每瓶價洋五角四分

各洋貨店 均有發售

本行電話八二一八一番

東三省新聞

奉天

張督辦歸來消息
李孫二人業已言歸於好 ▽……決定十二日返奉

張雨亭督辦以本省軍民兩政、急待整理、曾決於六日起身歸來、旋因段執政以近日李景林孫岳間發生意見、挽張氏緩歸、央爲從中停調等情、已誌本報、頃據某要人云、李孫關係已經張氏勸解兩氏慨允拋棄私人小嫌。共挽國家大局、張氏以彼二人業已言歸於好、故決定十二日歸來云(健)

國民會議之宣傳委員 於八日到奉

孫中山先生委任國民會議宣傳員傳汝霖君等一行、於八日午前抵奉、寓大西門外茂林飯店、聞傳氏等在奉一俟與省當局接洽就緒即開始向各方活動、大事宣傳、必使奉天民衆、咸瞭然國民會議之眞義而後已云云(健)

舊事重提之陸大問題 又積極進行

省當局曾擬定在奉天設立陸軍大學一校、後因奉直戰起、該計畫隨之擱置、最近又有進行之議、如極力進行、約不久即可成立云

講武堂恢復訊

東三省陸軍講武堂、前因軍興解散、各學員均回原差服務、戰事完結後、雖有於本月即行恢復訊迄未見諸實行、前據確息、當局擬定於本年四月恢復、除舊有學員招回受課外、並即時再添招一期學員三百六十名云(健)

官銀號又在河間設分號

東三省官銀號、自奉軍戰勝之後已在關裡設立分號多處、商民稱、頗爲便利、玆聞劉海泉總辦查河間地方、商買繁盛、故又於八日派員前往籌設分號、以資活動金融云

解釋貼用印花

奉天印花稅處、對於發貨票、貼用印花一節、雖早經布告、而一般商民仍有不甚明瞭之處、玆復經總商會請由稅花處、明白解釋故該處日昨特函達警察廳、令知

李旅長特任剿匪總司令 遺缺馬團長升充

據軍界消息、張雨亭總司令現因騎、兵第四旅旅長李冠英、對於奉直之戰、頗爲出力、是以特任爲黑龍江東邊剿匪總司令以資倚畀、遺缺聞以五旅八團團長馬旭東升充云

粮秣會又投標採買

軍用糧秣採辦委員會、現奉兵站處電知、須採買大米麩子豬材二項、尅日送齊、該會隨即通知挂號售貨各商、訂於月之十一日、開在該會投標競、賣以免物論、聞投標法係得人於各貨物、上封寫物價、由該會委員折閱、評價視貨以物、美價廉爲中標云(健)

兵工廠招收圖畫生

兵工廠楊督辦晉京後、廠中事務、歸翁會辦主持、聞該會辦以製造各項槍砲、需用繪圖之事孔多特收圖畫練習生、凡年在十五歲以上、能繪各種圖樣者即可惟須粗通英文、或日文否則縱收入廠倘須淘汰云(健)

將組設武術傳習所

教育廳長祁公亮、以各學校將添設武術、而武術教材頗爲缺乏、亟應造就、以便各校延用、特組設武術傳習所、以造就此項人材諒不日即可成立云(健)

中東路籌設囤貨町

中東鐵路當局、現以北滿糧於全國冠、惟北滿農人、及華商販賣糧石者所得利益無多、究其原因、皆係外商從中操縱之故、該路當局擬設立一囤機關、兼理貨物事宜、以資抵制外商操縱北滿糧業、刻正籌畫一切進行手續云(健)

警務視察員已歸來

奉天全省警務處々長于濟川氏、前於上月派視查員溫鶴宕、赴營海一帶調查警務並該氏調查已及月餘理宜回省報告、遂於日昨乘南滿車回奉、即赴警務處、面謁于處長報告一切云(健)

監獄第三科長易人

高等檢察長趙雲屏、以瀋陽第一監獄第三科科長缺出、特調鐵嶺第三監獄第三科科長高升堂充任遞遺之缺、委法政畢業徐煥成、前往接充

魯工回省者多

春時北上之山東勞工、以時屆舊曆新年在即、爲慶室家之樂、日來乘南滿火車過奉歸省者絡繹不絕、每日平均約以四千計、最近爲尤多、該路當局、曾臨時添車多輛、然尤有不敷於用之概、車內幾無插足之地、率多席地坐、而其人數之多可以知矣、至奉後轉乘京奉車者有之、然不若赴大連之多也

余副局長赴營

中東路副局長余序氏、八日上午七時由哈爾賓到奉、在大和旅館略事休息。即搭車赴營口矣、據日本方面傳云、余氏必由營口前往大連、因南滿路不久即與烏蘇路總開運輸聯絡會議、余氏此來與中東路之運費問題大有關係云

委定教育考試試官

教育廳考試教育行政人員試期在即、聞該廳祁廳長已擬定委劉科長及于科員爲考試主任試官、其餘尚未委定云(健)

哈爾濱

威巴直通火車訊 已經國際鐵路會批准 現在準備中一時尙難實行

據蘇俄國民交通委員會國外交通部消、息謂參威與巴黎間行直接通車之提議、已經那普斯國際鐵路會批准、至將來路經波力或哈爾濱、尙未確定、現在攷核中。但蘇俄方面、已極力進行、業已入手準備、然因手續太繁、一時恐難實行云(濱)

工程局長易人

濱江地方工程局局長姚香齡、因經濟問題、呈請辭職、已誌本報當局以其情詞懇切、無可挽留、隨即准如所請。當委白漢章接充今已實行交替矣(濱)

煙舘最近調查 道裡外五百餘處

據最近調查哈爾濱道裡特別區及三十六棚偏臉子地包等處、煙館約二百三十餘家、韓人居多、其中掛各分報館牌子者三十餘處、而道外雖未經詳查、以地面遼潤商民稠般之比較、有過之無不及也(每一大院內一家至三家)連裡外統計烟館、至少不下五百餘處、噫、當此烟禁之期、哈埠一隅、烟館如此之多、當道一無所聞耶、風聞之烟館室中、案警官長像片名刺及各機關往來函件、縣掛滿壁、自己視爲護身符官家自爲許可證、値此禁令森嚴之期覓容彼輩明目張胆、任意妄爲耶(濱)

拓殖會社本店將移來奉天 派松平氏爲代表

日本東亞拓殖株式會社決定將在東京之本店移於奉天、派井松鐵夫氏、爲代表、本月下旬即可至奉云

吉林

延長天圖路反對聲

延吉教育會及六鄉々長間教化縣省議員禹茂森擬借外資、將天圖路延至敦化縣、咸表反對、玆省議會及省長公署、已接延邊教育會等來電、玆錄其原電如下(一)吉林省議會鑒、據報載萬茂森與大興公司勾結、將該路延長至敦化縣、查天圖合同、未經中央承認、而該合同第三條之規定、尤爲延邊隱患、敢請貴會質問當局曾否與聞、展長情事、並應援照該合同第二十三條提出公平修正呈准中央追認、藉保國權、而淸禍源、事關國權、相應電知、並請加以相當、注意爲盼、延吉縣教育會六鄉々長公民同叩(二)吉林省長鈞鑒、據報載省議員萬茂森擬借外資將天圖鐵路線延長至敦化縣城等情、事關國權、群情惶惑、省政府是否與聞、敦乞賜覆、用釋群疑、延吉縣教育會六鄉々長及公民等叩

東鐵學校招考教員

本埠東鐵學務處擬在東路各站、添設小學校、並俄方路之高等小學校、亦將加入華員教授、共需教員十餘人、該處爲審愼選擇教才起見、特用攷取手續、如有中等以上學校二三年教育經驗及師範畢業者、於月廿八日前、携帶本人半身像片、到處報名、以便攷試云(濱)

東路華副處長代理正處長

自東路開始行車、以至今日、已二十五年餘、華員僅於民國九年加入東路充各處之副處長、而正處長皆爲俄人、華員不得其一、新年後第一次理事會首先討論路局地畝處長關達基、已經開差兩月有餘、尙未補人、當日理事會議席上、即決定該處暫不另行派處長、由華副長何孝先代理正處長之職務、每月增薪一百六十元此爲有東路以來、華員代理正處長之第一聲云

四平街

熱河政務廳長 尹知事升任

黎樹縣知事尹壽松氏、曾任道尹數次。頗有令名、自任梨樹、凡百政務、有可增改者、無不行之曾於郭家店四平街之間、併一新村。所有設施均爲新式。謂爲模範村亦可、氏曾宣言、該村如不完全布置就緒、不能他就、頃以闞朝璽昇任熱河都統推薦尹氏就任熱河政務廳長、當局允許是以尹氏不得不去此而他就、聞於四五日即交代赴任矣。至於後任者尙未一定云

撫順

無法無天之警察 乘火警秩序紊亂之際 △一闖入民戶搶掠財物

去年三十日晚邵家攻失愼正在火警秩序紊亂之際、有一全武裝警察。身着灰大氅、頭代灰皮帽。背負大槍、闖入河溝東岸。山東街住戶王張氏屋內、進屋恫嚇、口出不遜。即將靠西墻放置之皮箱、鎖頭撬壞、大肆搜翻此時屋中只有五十餘歲老媼一人、年老帶病、無力抵抗、任其搶掠。在搜翻時、老媼執洋燈照其面目。該警察隨將老媼大罵特罵、共翻去奉票五十一元四毛、金票八元現大洋一元、現小洋六毛、包金手鐲一付、搶畢逃走、當該警察走馬院內、適有對隣住戶莫奎五由福厚病院代友人搬箱子回家、黑暗中正遇該警察、及莫某進屋老媼告其被警搶掠事、迨莫某追趕、該警已遠颺無踪矣、及王張氏家人由外回家、急赴火場報告胡所長、委孟股員李巡官等、到場檢驗、被搶屬實、當到第一分所開列失單存案、按該警察身負保護地面之責、竟敢乘亂強搶、已屬萬惡已極諒、該案不難破獲也、將來如何、容訪再誌(明)

師範講習科畢業式

撫順師範講習科、講習期滿、業經考試完竣、於去年十二月三十一日、舉行畢業典禮、黃監督敎育所長各新聞記者、均到場參觀玆將畢業秩序列下(一)舉行畢業禮(二)唱國歌(三)白校長報告一切經過情形(四)教育長官黃監督劉子書孫伯英訓詞(五)教員韓介人訓詞(六)所長代表劉潤蒼演說中國校長陳稔秋陳壯飛演說(七)學生代表周兆英答詞(八)唱畢業歌(九)撮影(十)閉會、按該科原招學生七十二名、除因病或有特別事故、違犯校規被開除外、計畢業者六十三名、成績均爲優良若非校長辦事有方、教員教授得法、豈能得此良果也(明)

鐵嶺

飭令購閱報紙

八日本邑縣公署接准政務廳公函略謂該報宗旨、尙爲純正、消息亦復靈通、應由各縣酌量情形。轉行警甲教育機關及商民、勸導購閱以啓新知、本縣擬分派一百五十份、俟派有成數。即令該報分社照數發報云

開原

信託會社將開總會

開原取引所信託會社、歷年皆按陽曆六臘月兩季決算。今屆第十七回決算之期。關一切賬目、已於舊曆末日一切淸算了畢、此半年間、因受戰爭與合卯之影響、秋間罷市兩月之久、是以本期成績、較之去年畧有遜色、然比沿線各處信託仍不失其優越之地位定於月之十八日、於華商會內、開第十七回定時股東會云

日華銀行問題復燃

爲維持日華銀行起見、去秋有地方重要紳士並華商債權者、與日華銀行訂立合同、共十餘條、不料該銀行受意外之障碍、去秋未能由鐵嶺反回小洋十一萬元、及至年底、又未能付與存款之二成如此兩番失約、是以債權方面均十分恐惶、日來市面商人對於日華問題、又行緊張矣

蓋平

教員來城領薪

本邑城鄉各校、每屆寒暑假時、必來城領薪、並結算公私一切賬目、聞近日城鄉男女各校、職教員、紛紛來城、向教育公所、俻具墨領、請領薪水、而教育公所於月之七日開始發放、大約一二日、可發放完竣云云

營口

教育公產之經理法

縣署頃奉教育廳訓令略、謂所有學田、旣撥歸學校所有、其經理租金簡章、自應詳細釐訂、俾便遵循、而杜流弊、前將擬定經理教育公產租金簡章十四條、令發該縣轉飭各校、一體遵照等因陳知事當即飭令教育公所遵照云

禁止使用俄幣

本埠總商務會、以俄國近來又印有一元、五元、十元及五十元、五百元各種紙幣將在東省使用、恐各商家再中先帖之害、是以通告各商家不使用該項紙幣、以免自誤

商會催繳軍費

奉直開戰以來、五十七團拔赴前線去後、又設營口警備司令部、編成補充一旅、此等費用、全部取於本埠商會、計於舊歷年關以前、需十萬餘元之譜、總商會曾於二日開臨時會議一次、出席者達四百餘名、決議分擔、各商號分十等等情、已誌前報、商會已於昨六日派員按戶徵收、各商戶唯々奉命皆敢怨而不敢違云

彭局長遽萌退志說

營口漁業商船保護局局長彭毅忱氏、係日本士官學校畢業、歷充軍界要職、并授爲陸軍步兵上校自長漁政以來、業已數載、辦理漁業、日有起色、距近因諸事掣肘、忽萌退志、決計辭職、以卸仔肩、故刻正飭局辦理交代、以爲辭職之準備、聞須明春方能離營云(成)

警察人員更調

本埠第二區重盛街警察分署々員侯國銓、因過撤差、遺缺李萬銘廳長以該廳常恩海督察員調充、遞遺督察員一缺、另委前蓋平警察區官馬德桂接充、刻已分別到差視事云(成)

日本行軍來營有期

大石橋日本守備隊現爲鍛鍊體育養成尙武精神起見、特舉行冬期耐寒行軍、由將校七名、率同官兵六十三名、共七十一名一行、定於本月十四號、自大石橋出發經夏家屯老爺廟白旗堡等處、於是日後午三時許、來營、在營投宿、十五號午前九時出發、由南滿鐵路線返防云(成)

省長訓令保護僑民

縣公署頃奉省長訓令、略謂各國僑民、散在我國境內謀生者、所在多有、但服從我國法律、自應予以特別保護、而敦邦交、誠恐各縣對於僑民應盡保護之義務稍有疏懈、致釀意外、殊屬非是爲此令仰該縣轉飭所屬、加意保護等因、陳知事奉令後、當飭各警區一體遵照云(成)

社會小說 九尾狐 夢餘著

(一〇二)

第十二回　爲妨閑醜男享艷福　受饋贈總長念前情

然而臧總長、也有個意見以爲小蓮寓子、如許的青年綺貌竟肯實心貼意的嫁我、而我又沒有多用錢財、總算宿世的良緣、風塵中知己、自然是戀愛異常、所以兩個人一拍既合、小蓮寓子在亞東旅社內、住了兩日、臧總長事已辦完、遂同搭瀋寧車、到了南京、由煤炭港渡江、轉乘津浦車北上、一日一夜、早到天津老車站、遂即下車、新住在法界中國旅館、臧總長當即派人到各處尋租住宅、賃了一幢小小的洋房、計有七八間正屋、屋乙四周係一個小花園、十分幽雅、頗爲藏嬌之所、過了兩日、遷移之事部署妥帖、遂即進京供職、果然到了星期六晚間、臧總長乘車來津小別雖然數日、相會時更覺情濃、但臧總長心想自己在京、小蓮寓子一個人、住在天津、無人照應、很覺不便、屋裏雖有幾個老媽子陪伴、外面總要一個老誠可靠人、作爲護衛才好、然年老的人、恐怕無用、年輕的人又不放心、一時頗感困難、忽然想到進京內、有一個巡官、非常老成練達、且形容奇醜、黑而且麻、若用他到這裏、那應外面一切、非常合式、遂寫了一信、給運司請他接替過來、運司遂飭該巡官到臧府、聽候差遣、臧總長見了該巡官、就囑咐他在本宅、照料外面各事、這巡官名叫常得福、而貌雖然醜陋、心地却甚奸險、狠會巴結上司、遇事殷勤小巧、又會裝做老實樣子、他本是一個巡差、因爲前在臧總長作運司任內、辦過兩次事件、狠合臧總長的意思、就升他做了巡官。這回臧總長把他調來、看家守戶、他感恩知遇、越發的盡心供職、終日裏住在臧府、所有在外面購買一切雜用等件、全是他一人經手小蓮寓子也不時呼他上去、當面分咐他做事、他放五十二分拍馬的本領來、恭維小蓮寓子、又在老媽子們、小忠小信、貼個小便宜、於是一家上上下下、沒一個不歡喜常得福的、老媽子內中就有一個人、被常得福勾搭上手有一天晚間、小蓮寓子、因爲天氣酷熱、在晒台上納涼、時正七月中旬、明月在天、銀河淸淺、他靠在一個籐椅上、心中思想當日在寓子裏混的時候、生張熟魏遇見了多少風流客人、在我身上用了無限的情意、那一種纏綿悱惻的樣子、猶歷々如在眼前、不想我竟辜負了他們、嫁到北方來雖然是臧總長、待我不薄、吃穿用度、儘可自由、但是既做了他的姨太々、總要還出一些身分來未免有點拘束、白日裏尙可跑々汽車。聽々戲、吃々大菜、到了晚間、總長不在家時、眞是寂寞寡歡、反不若在寓子裏時熱鬧、正在思索、忽然見常得福跑上晒台來、笑嘻々的說道、太々你一個人在此乘涼、不嫌寂寞麼、我來陪伴着你可好、說罷走上前來將有非禮的舉動、小蓮寓子不覺大聲喊叫、一翻身、驀然驚醒、却原來是一場春夢心中猶自跳跳、四下一看、見月已西斜、淸風徐來、吹得通體涼、爽遂站起身來、想着到屋去安歇、不想晒台旁邊、響了一聲、小蓮寓子隨着響聲一瞧、見屋檐下似乎有個人影兒大幌、遂仗着膽子問道甚麼人、問了兩聲、并無答應、不覺毛髮森豎、連忙到屋子裏來、喚醒老媽子們、令他出去查看、這些老媽子、全是些婦人家、聽說半夜裏有個人影兒、也不知是人是鬼、那一個敢出去探望、只好把窗戶開了、喊常得福、喊了兩聲、果然把常得福喊來、問是何事。

本社啓事

啓者本報新民屯分社長曾子衡君因事業已辭職遺席另委王雲峯君接充嗣後各界如有訂閱報章或刊登廣告者希與王君接洽可也此布

本社啓事

逕啓者蔡湘泉君試辦鳳城縣分社迄今已經半年之久對於報務極力進行成績優良堪稱盡職爰特任爲分社長嗣後各界如有訂閱報章或刊登廣告者希向蔡君接洽可也

本社啓事

啓者本報公主嶺分社長張星五君因在熱河得官前往赴任故將分社一切事務移交陳瑞五君經理嗣後欲閱報或登載廣告者希至河岸町二丁目一號地欲盛棧內陳君接洽可也

鳳城縣分社啓事

逕啓者鄙人蒙滿洲報總社委任爲鳳城縣分社長擔任報務一切事宜嗣後各界訂閱報章或刊登廣告者即希與鄙人商酌可也若有他人假借名義藉端敲詐等事鄙人概不負責特此聲明

鳳城縣分社長　蔡湘泉啓

本社啓事

本報各分社若以現大洋以外錢鈔滙款於本社時按照左欄之行市可也

▼今日之行市▲

大洋對金票	一·四七
大洋對鈔票	一·〇六
大洋對小洋	一·二二
大洋對奉票	一·九八

一月十一日　經理部啓

高明過人堪輿師

啓者劉君德久者復縣長興島人氏現居金州三十里堡幼學儒業長習青烏以爲客創金連歷年及介紹寓雙和與棧遇邵鼎臣造安四合瓦坊一處當傷男女家業失敗自民國乙卯年劉君擇六月初八吉日將伊坊大門埜地拆移改修俱有手續時下邵某生意資本坊地共合鈔票壹千萬元嗣改造靈驗報發如雷人財兩旺可稱巨富雙合與各分號門市劉君力量眞正高明地師可敬可佩後雙和棧改組會社社長邵鼎臣本年經理人與股東議七月一日鴻利開分社長不同前雙和棧明私取利以爲按公大起衝突自此巨富貧者如何劉君相視陰陽宅人品忠厚無有利益公正廉明刻下該處連日有人邀請決不應充因何灰心目得鐃丁同心朋友定能結果待後再誌

金州大連數名啓

滿鐵路車時刻

行車

[illegible]開 六・四三 二・〇二
八面城 到 七・一〇 二・一八
八面城 開 七・二四 二・四一
曲家店 開 七・四三 三・〇〇
傳家屯 開 八・〇七 三・二四

鄭家屯 到 九・二六
鄭家屯 開 九・五五
臥虎屯 開 一〇・二八
前句 到 一一・〇六
前句 開 一一・二〇
四・四五

[illegible] 開 一二・四五
金山 開 一・〇八
豐庫 開 一・二七
太平川 到 一・五〇
太平川 開 二・〇五

鴻興 開 四・二五
雙岡 到 四・三三
雙岡 開 五・〇六
黑水 開 五・三七
洮南 到 六・〇〇

行車

雙岡 開 七・三[illegible]
鴻興 開 七・五六
鴻興 開 八・〇五
開通 到 八・四〇
開通 開 八・五四

豐庫 開 下午 一二・[illegible]
金山 開 一二・二四
衙門台 到 一二・四三
衙門台 開 一二・五七
三林 開 一・一六

臥虎屯 開 二・[illegible]
鄭家屯 到 三・〇〇
一顆樹 開 三・二六
三江口 開 三・三四

第四次 上午
八面城 開 五・五〇
泉溝 開 六・〇八
總局 開 六・二六
四平街 到 六・三六

小說

偵探小說 妖幻(四二)(旅生)

第廿一回 陰霾藏奉親思孝 碎敵捨死全綿忠

船主忽聞天驥陣亡、愈覺傷心、不禁老淚縱橫的說道、劉賢弟自結義以來、彼此都以肝膽相照、我每々欽觀其人、眞是滿腔忠義令人欽佩、方期永遠共事、大建功業、今竟捨身爲國、半途凋謝眞令人傷悼已極、所幸者、死於槍林彈雨之中、還老弟顧念義氣不避艱險、竟將其全屍搶回、未遭夷屬焚毀之慘、想劉賢弟在天之靈、也可以少慰矣、鄧船主一面說着、一面走出艙來、見了劉天驥屍體、不禁伏屍大哭、士俊在一旁陪着、也落了許多英雄之淚、鄧船主哭彀多時、經許士俊再之勸解、方才止住哭聲、因分付船上將士、到附近城鎮、買一口上好棺材、以備盛殮、許士俊站在一旁、見鄧船主惟極哀切、以義氣爲重、心中也十分傷感、停了片刻、因向鄧船主說道、城內英將、自經弟與劉天驥兄、一番征戰、軍心必已搖動、現在夜方過半、小弟仍欲入城、一探敵其實在情形、以便明日進兵、收復此城、鄧船主道、老弟勇於任事、實在令人欽佩、但此去仍須小心在意、早去早回、以免愚兄盼望、士俊聞言、致聲去也、早已踪影不見、鄧船主目覩此種情形、不禁嘆彼道、每見傳記所載劍仙俠客、來去無踪、令人不可端倪、其來也矯若游龍、其去也翩若驚鴻、私心揣測、尚疑其言之太過、今觀於許賢弟之神技、方知古人之言、不我欺也、鄧船主正自嘆息、猛一抬頭、忽見許士俊英姿颯爽、神氣安閒、立於面前、鄧公一見、不禁驚訝問道賢弟不是已赴城中、刺探英人消息嗎、如何回來的若斯神速、莫非尚未前往、或者忘却甚麼言語半途折回麼、士俊道、並非如此小弟此去、已入城中、見英人兵營中、均已整備行裝、安排去計大約明日、即可棄城而逃、小弟一見、不勝欣喜、因而即時返回報告老兄、及早稟明大帥、於明日派兵、收復府城、鄧公聞言、大喜道、老弟其猶龍乎、昔紅線娘半夜之間、往返魏博數千里、其事誠非誣也、於是兄弟二人、細商一切收復城池事、船上人員已乘夜將棺木買妥、把劉天驥屍具、收斂起來

長翅的蜘蛛(一)(子芳)

他和他的同類們、何嘗不是一樣的東西、顏色是一般黑的、身量是一般大的、假設拿天秤來稱々他們的體重、怕是沒有什麼差別吧、不過他的同類、是永久爬行的、要是上高的時候、總得一步々的走、一時不小心、還怕是掉了下來、失去了性命、和他的同類們、宣告永別呢、可是他到不感受這種痛苦、也不必提心吊膽的加小心、就靠着他那特別天賦的他的同類們所沒有的兩隻翅兒、無論是多高的所在、多遠的地方、只要是一展翅、說來就來說去就去、那有多們便利呀他一天一天的快活極了、除了尋覓、就是遊戲、娛樂的所在、沒有不見他的踪跡的、有時候招集幾個同類們、比試比試他們的迷度、他厥一翅兒得了第一、回頭看看他的同類們、還沒々爬到他的十分之一的地界呢、他於是拿狠輕視他們的口氣說「這東西、你們有多笨那、怎麼連蹦趙兒都不起呢」他的同類們、厥也懶天賦般的尊敬他、並且永久服從他的命令、他們以爲尊敬他服從他是應當的事情、所以他們一々天辛々苦々的、找得些食物、到挑選味美適口的給他吃、剩下粗草的東西、才留着自己用呢、可是他還以爲不適口、常責斥他們說「沒用的東西誰叫你們預備這些不好吃的東西來、這些東西也是我能吃的嗎、這也是你們孝敬我的東西嗎」他嘔了氣了、於是跑了出去、飛到樹的方的所在去吃他的大餐、那不用說玫瑰香葡萄、當然是常喝的酒漿、甜的蜜虫乳、和種種小面包、當然是「取之不盡用之不竭」的了、可是他歐不店看他的同類們、也未嘗用過一點氣力、拿些好吃的東西、去給他的同類們吃(未完)

文苑

同人招飲泰華樓即席口占(彭緝武)

一醉登樓百慮消、良朋快萃此良宵、佳人侑酒添清興、忘却鄉關萬里遙

和鹿隱赴金州八里庄望赫山積雪原韻(子振)

揷空磊落積瓊瑤、疑是江濤湧未消、莫謂青山頭盡白、玉容寧讓美人嬌

又

花飛六出積紛[illegible]、色相全殊失自眞、萬古青山今白頭、雲鬟簇處若佳人

諧藪

裁兵說集四書句(會川)

語云、城郭不完、兵甲不多、非國之災也、我善爲陣、我善爲戰、大罪也、誠哉是言、當今之世、善戰者、興甲兵、夜以繼日、其操心也、何哉、以土地之故、率之强戰、如此而已矣、爭也以戰殺人盈野、爭城以戰殺人盈城、糜爛其民若是其甚、其誰之過與、曰爲之毆、助之長者、兵也、由此觀之、兵也、不知所以裁之、如之何其可也、或曰、吾聞之也昔者、子貢問政於孔子、孔子曰足兵、非與、吾應之曰、非是之謂也、此一時、彼一時也、今也南方之强也、北方之强也、軍旅之事、而謀動干戈於邦內、蠢乎不義乎、邦分崩離析、而不能守陷溺其民、不免於死亡、仁者固如是乎、填然鼓之、殺伐用張、兵也、棄甲曳兵而走、散而之四方、放辟邪侈、方命虐民、凡民罔不譈、殘賊之人殺越人于貨、盜也彼哉彼哉、由由然與之偕廣土衆民、無疾首蹙額、救死而恐不贍、豈有他哉、兵也、古之人有言曰、必不得已、去兵、之罰也、不然、欲治其國、又從而招之、是猶惡醉而强酒、如水益深、如火益熱、亦終必亡而已矣、如之何其可也

學詩淺說

△……(續)……(橐吾)

姑無論酬象富貴利欲薰胸者之不能言詩、即抑塞愁歎、爲境所困者、亦不能言詩、姑無論目勵心睥口如爆竹者之不能言詩、即躡綠香惜心無餘慮者亦不能言詩、故有時世人視爲朱門者、而詩人則能視朱門若蓬戶、世人視爲荊棘者、而詩人則能視荊棘如坦途世有侈陳宗派比附源流以目錄之學隸詩者、於詩無涉也、何則、詩人社會中、固無須炫博士頭銜也有排比掌故、堆切詞藻、以獵祭之技治詩者、於詩無涉也、何則、詩人世界中、固未嘗認富翁資格也故其人苟有志於斯道、除以上所舉各種應作之工夫不能不按步就班、早晚作到外、尤須能於每日生活之餘、另闢一二時間、靜坐閒行、與天光雲影水聲山色相親炙、與高人雅士相晤對、庶幾平且清明、不至爲環境所蹶、而最初天賦吟詠之本能、自然永永保存、則陳芳詩國中、亦並無當關拒人之虎豹、無論富貴貧賤文吏武人士農工商極方外閨閣至娼樓兩女妓、無不側席延攬、故極天下之平等自由者、莫詩境若也、若不然、則咫尺之間天涯遠隔、毫厘之辨、清濁攸分、凡事皆有偽可飾、而詩境則無偽可飾、凡事皆有情可徇、而詩境則無情可徇、王候與走卒爭圭黍之短長、而走卒未必負、崇愷與黔婁鬪一時之侈儉、而崇愷未必勝、極天下權量公平、門牆高峻者、亦莫詩境若也、鄙人好誦詩而於吟詠、愧不能工、自浪跡關東(始光緒三十四年終民國十載)十餘年間、雖從事筆墨生涯、然於詩未嘗片詞隻句披露報端之中、況當革政以還、思潮岔湧舊時韻文、又受一部分新人所唾棄、抑更無事多談、第觀近年來、各種印刷品中、累牘連篇、不少篇章之著錄、知嗜痂之癖、於今猶盛、而鄙人亦因有不得不隨衆步趨之概緊、時有摭數者、但苟悉心觀察、雖純疵互見、瑕人口實之處、亦多有之、私心自傷之餘、爰敢略抒一得以供同調諸君之採擇非敢自矜識途也(完

瀛聞

歐戰時之陰謀軼聞(下)(獨仙)

當時造藥廠被炸、廠長失踪之後各緊要機關、莫不嚴加防範、時由該處警察、搜得廠長屍身、檢驗時(蘇余生)馳往看視、跪泣屍前、而該探等趁此時機、慫恿檢驗警察、暗指此係兇犯、復於藪中搜獲工作之人、皆目定工程師爲正身兇犯、不由警察不帶同工程師入其住房檢查、于中謀殺之法、當搜得該工程師筆記、勾通德人函件、不由工程師分辯依法定讞、行刑有日矣、德謀大功告成、突接間諜長(即德國某親王者)函索法探、故該諜等以蒙藥悶死法探、置於木箱之中、潛運回國、該探長欲騙誘法探製藥之法、故囚禁頗優、而其部下、皆欲即時治死、故潛納毒藥於飲食之中、竟法探識破、用甘言引誘看守兵丁、飲藥而死法探乘間脫逃、途中所遭之危險狀況、竟有令人不可思議者、歷盡險阻、竟得由德逃回、始述此案之顛末、當將德謀擒獲正法、而工程師之冤沈海底、竟得釋放矣竊思歐戰已數經寒暑、在常人耳鼓只聞前敵血戰之慘不曉暗中、陰謀、作用令人、叵測之處其慘毒殆有過於前敵之血戰也

鉛粉敷面之危險

吾邑城北賈村、有某姓婦、年已不惑、最愛修飾、平居無事日、必塗抹脂粉以自娛、至今歲秋末無病暴卒、面現青色、後經醫界同人研究、悉其敷粉太多、面受鉛毒所致、查粉用鉛燒煉、再加香料而成、以香之竄動性開放毛孔以鉛之重墜性注入肌理、日積月累存儲不泄、一旦毒發、故致斃命、昨閱天津河北日報、登載美國威士干遜古利霍女士所著粉語一則(見去年十一月二十九日該報第三張)內有羅里得女士、猝而殁、經醫士證明、係面部敷粉中鉛毒所致等語、由此益化妝品之鉛粉、實能致人於死地、可不憫哉、願我女界同胞共戒之文卿

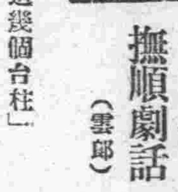

撫順劇話(雲郎)

「談々大同樓這幾個台柱」

撫順地處偏僻、從近年倒算罷化了、所以凡來奏技的、純粹以外江派居多、他們每逢登台、不在戲上用力、全是敷衍混場、就是坤伶什嗎的、也不外乎賣弄風流這四個字、但是撫順人士、也不能說全係老粗、就中懂得的也實不少、不過有好多事的、有不好多事的罷了、我今天就着公務的餘暇、秉公的將他們寫出、這倒不是我挾嫌生詞、總而言之、我不能說是化了錢、還受他們寃枉…………

他們這個小子弟班、是去冬由省垣來的、全班的角色、全是不滿十四五的孩子、作戲什嗎的、倒能循規蹈矩不生枝、不作葉戲、是有些少微的毛病、也得原諒則個、況且他們正在有造就的時代呢、就中還剩着小明亮小明鏡兩個孩子、長靠一短打!工架做什麼嗎的、都很看得、但是較比鄧月樓、未免差着多哩、翟瑞廷一芙蓉花一王鍾金他們三個人、是戲單上寫的是從哈埠邀來的、是否屬實、那也不必深究了、我且說說他們的戲劇

翟瑞廷、他自通詩書奏技數年、他的唱作、一陣一陣有幾句、名家的風味、白口、也很清脆、作戲也極沈厚老練、我是不能說他不好的

芙蓉花、來撫所演出的、如三○牡丹、喜榮歸、宋金郎、奔月、鴛鴦嬉什嗎的、唱作均有可觀嗓音、亦頗幽雅、一字一句、均能清清亮亮、送入耳鼓、以我評來、洵不愧傑作、若來撫之坤伶花艷容-傅小霞-田少梅全都演過、但艷容作戲、專以眼色弄神小霞雖有可取、嗓音低微、少梅尤有疲嫵之弊、而芙蓉花雖無臣上之毛病、但他行走起來太板、有點不合奔月的身分

王鍾金、論理他是箇唱丑兒的、免不了有些越規之弊、余日前曾聆王華買父一劇、他去的王華、簡直是罵苦了寃透了、這齣戲雖屬荒謬無倫、我想編這齣戲的、當初萬不能將王華、貶的像猢猻一般亂跳亂舞、在金殿上叫文武大臣、還叫夥計、嘻嘻!我看這齣戲、既然夥計相稱、倒不如命名「莊稼漢開會」倒還有趣些、哈哈、可笑

瑣聞

△布告聲明債權▽

(奉天)學工售貨處經理閻叙五、避債潛逃、已見各報、現聞該售貨處、已由警察看管、并大張佈告、謂該經理所欠官欵七百元、由該貨抵押外、限期令各債權者來處聲明、以便拍賣分攤云(健)

△懸賞尋孫女▽

(奉天)有海城縣貧堡賈某以其孫女被村人牛占三、以送至省城傭工爲名、私自拐逃、現在來城屢尋不獲、遂懸十五元之賞格、期珠還合浦(曷敢董某)并聞牛某現年廿九歲、賈女現年十六歲、一對野鴛恐十五元難以購來也(健)

△農人携槍獲罪▽

(奉天)有農人遼中縣三貴卜村洪某於昨九月來省賣糧、因年間吃緊、洪某自代快槍兩枝、行至大西門邊分駐所、聲明代帶兩枝該警所問此槍之槍證、洪某謂此槍是於今秋軍興之時、在新民縣街買的、並無槍證、該警所以軍火爲重、乃電告戒嚴司令部依法懲辦云(健)

△組合獎勵車夫▽

(旅順)馬車組合、此次關於一切事務上、及組合章程、大加整理者(乃二百五號小車)自某處拉一日人、至八島座下車、將錢包遺失、後車夫見之、送至組合、查明返還失者、而組合長特賞錢物若干、以資獎勵云

△洛園新邀角色▽

(旅順)上溝興樂洛園、爲博顧者之歡心起見、昨由大連岐山小舞台、聘來坤伶兩名、各處謁拜名片大書而特書、警世文明特等女優某々、想決非圖自誇大、與一般傷風敗俗所可同日語者耳、登台時、諒有一番可觀云(舟)

△元旦祝融肆虐▽

(哈爾濱)本埠道外太古街順源號當元旦夜二時許、忽而祝融光臨、時當深夜、櫃夥正在濃睡、無人知曉、比及警醒、勢已燎原、如東興祥會合成乾豐恒康太和德昌店信豐太諸商同付一炬、計共焚毀樓房四十八間、及一切糧貨、約值二十餘萬元云(濱)

△行人軋折左脛▽

(鐵嶺)邑北柴河沿於日昨紅日銜山時、未悉何屯大車四五輛、經由該處、值有邑西連花泡人劉福林往張牙子溝串親、徒步過此、該大車偶一不慎、將劉某左脛軋折、當即暈迷倒地、該車見已肇禍立即逃遁、及劉某蘇醒、車已無踪、而劉某旋爲警察舁送歸家覓醫療治云

△靴店主人太兇▽

(大連)小劉家屯、正陽街、一百四十八番地、德恩成皮靴店、日前有某甲、至該店購靴、皮一塊、計價小洋七角、某甲暫交金票一元、言明拿至寓所相試、如不合格、仍拿回改換、價格另議、該店主、亦無異詞、後某甲將此皮拿回、言實不合用、望另易小者、該店主人、一聞此語、勃然大怒、口出惡言、不能改換、等語某甲見其如此行爲、難以理論置之不理、當有咨仲保出爲調停、而該店主人、復手拿割皮刀一把言你與我急速滾出、若半個不字、我就給你一個不好看、幸鄰居仲連者、復爲之百般調解、始得息事、夫靴店乃買賣家、其主人、如此野蠻、橫行無忌、其防碍營業、實非淺鮮、幸某甲不與之計較、若似該主人一樣性質難保不生意外之事也

△秀卿花中翹楚▽

(蓋平)本邑頭等玉卿班、妓女孫秀卿、奉產也、年雙十、嫂小玲々嗁、綠珠身價、姿色秀麗、品性端方、向無青樓習氣、頗有大家際範、對賓對主、一視同仁、溫柔而雅、言語大方、故走馬王孫無不願捧其場也、因之營業發達可謂花國中、之優秀名花也

△辦理捐務成績▽

(昌圖)本邑警學等欵、歷有虧欠從自戚君雅亭、接辦以來、力謀整頓、諸般省節、不僅將先前之虧空償訖、而反贏餘若干、去歲奉直戰起、諸般發欵、雖然增多而並未若他縣之拮据戚某之力也因而我邑人士、咸謂戚君、不但善辦保甲、能於教練、而並善於理財、能事積蓄、不愧爲文武兼全云

△警甲英勇著名▽

(昌圖)本邑警甲、自秦戚二所長任差以來、訓練教導、不遺餘力而兵士莫不有勇知方、今秋遼源一帶、胡匪猖獗、洮昌道尹、深悉昌圖警甲英勇、調往征剿、果爾所向無敵、於日前又被調往五站西、擊股匪仁義東、以二百衆之警甲、竟擊散胡匪千餘、且獲著名匪首數名、無怪乎深蒙上憲之嘉許也、昨據遼源歸客云、梨遼二縣、農民咸謂、昌圖警甲、不僅保安本境、而胡匪未敢犯邊且並威及隣邑云

△營業蒸蒸日上▽

(金州)西街雜貨店怡順成主人寗子樑氏、實商界中之佼々者、運籌一切、頗爲得法、故生意之發達、頗有蒸蒸日上之勢、更兼該號夥友俱各精明强幹、不惟應酬擅長、即言語尤爲和藹、所售洋廣粗細雜貨等、無不物美價廉、故一般之往購者大有應接不暇云

△果被鬼牽去耶▽

(金州)西關外七十四番戶有董廷科者、年逾花甲、幼年間擔箱賣雜貨爲生、後來蓄積了有數幾個錢。遂不悞正業、酷嗜阿片、把那有數的錢、可勁揮霍一淨、幸虧生下五女、又因該女等各有定婚彩禮之項、年來尙足支持、未幾、五女次第于歸、董某由是賺錢不易、所事因之狗苟、不幸老妻逝世、其子短命、更兼近來衣食不足、年老多病、纏綿臥榻、日時賴人扶入便所、見其手中所持之杖、縱橫亂舉云、汝等快去罷、哎呀、何如許之多耶、日前夜間忽大聲呼曰、有鬼有鬼、不要拖我、我跟你去就是了(此時董某病得週身不能動轉)鄰佑聞聲而至、只見董某仰臥床間、身體直前、如被牽拉之狀、鄰衆正詫異間、董某竟跌於床下、遂將其身扶於床間、復備其病狀甚苦購得煙炮四枚、與之吸、繼而沉々睡去、一命嗚呼矣

△商店又設分號▽

(金州)西大街煙藤酒油店膠源盛由奉天分此、廿餘年矣、信用最著童叟無欺、所售煙藤酒油各貨均屬地道、俱臻優良、眞是貨美價良、嘖々人口、而店中夥友、亦皆老成練達、對于一般主顧、應酬尤爲周渝、故城鄉紳商富士往該店接踵採購者、良有以也、近於北街又新支一店、想前途之發達、可爲預賀云

△銀爐手藝精良▽

(金州)南關裡襄泰成銀爐、營業以來、所製婦女之首飾、足色紋銀、雕琢花卉、及鑲一切奇珠美玉、中西器皿、莫不精良美麗、典雅異常、所有吾邑各界向該爐訂購各色雕琢紋銀首飾或鑲珠玉者定期決不有悞云

△小賣所之發達▽

西市街延記阿片小賣所主人李冠廷氏、心存公道、所事謹慎、開幕以來、對於煙業、力圖前進、事々求眞故由連埠煙膏局領來之煙膏、煮熬之時、必親身監視、及清膏出鍋時、香味四溢、美不可言、所有噴雲吐霧之煙霞客、每日楊上臥遊者正不乏人云

△綢莊經營有道▽

(金州)西市街綢緞布莊廣盛義主人鄭明道老成練達、商界巨擘、故一般紳商、與之有聯絡者正不乏人、而店中夥友、亦各錚々不群、開幕以來、發售各色綾羅綢緞、及各種布疋、眞是貨物優良價值尤爲克己、故當此商場消疎之時、彼則貨不停留、足見其經營有道也

△日警引渡烟犯▽

(營口)埠東新市街紅房子住戶楊桂林及其妻趙氏、均有阿芙蓉癖並開燈供客、以圖漁利、本月六號、被日警署偵查、派巡查前往楊宅、當場拿獲吸煙犯劉治和潘玉升等二名、連同楊佳林及其妻一併帶署、該等俱供認吸煙不諱於八號引渡中國第一警察署訊辦(云)

△大成永被封矣▽

(新民)本埠西大街鞋市大成永、被前索李二執事、吞攫鉅欵、積欠外債數萬元等情、業誌本報、前有賀王二人到該舖搶取機器鞋支等物、亦誌本報、自該二人搶奪物品後、各債戶悉聞、有擬設法奪獲物品者、又有將錢條遞轉丘八之手者、到該號攪鬧稱、係其太太之鈔、其老爺打發來討、非給不可、專語、昨午間有天順號徐某唆使某旅丘八、到該舖討債緩期不容、即用多人强臺貨物拋於地、未及走出時、有砲兵營非打及罵、蠻不觀理、將鞋支橫支運關赶到、維持、限期三日再付、該等走後、街上謠言日甚、該市被司法公所查覺、恐發生意外、即派鄭巡官率隊會同警所將該市粘帖封條、所有一切舖墊貨物、盡數查點、交警保管、嗣該市財東與前索李執事訴訟解決、再行辦理、又聞該市欠公款若干、確否不明(叙)

大連汽船定期行輪

代表 電話四一八五 貨房 電話七二七五

開往青島上海
◎西京丸 一月十一日正午
◎榊丸 一月十六日正午

開往天津
◎長平丸 一月十二日午後四時
◎天潮丸 一月十五日午前八時
◎濟通丸 一月十四日午前八時

阪神行(往復航共旅順)(不寄港)
◎長順丸 一月十二日

開往龍口
◎龍平丸 一月十二日午後六時

大連山縣通 大連汽船株式會社

日本郵船定期行輪

電話七三七三九 七八四六番

開往神戶橫濱
◎淡路丸 一月十一日
◎營口丸 一月二十二日
◎相模丸 一月二十六日

天津行
◎相模丸 一月二十一日
◎營口丸 一月十五日
◎淡路丸 一月卅一日

開往青島仁川
◎□寧丸 一月十三日

臨時船開往天津
◎膠浦丸 一月十三日

開往歐洲
◎竹島丸 一月廿九日
◎□洞丸 一月卅日漢堡行
◎利瑪丸 一月廿九日李浦行

美國行
◎常磐丸 二月十日沙市行
◎龍野丸 一月十八日紐約行

以上各船因天候及其他事宜時有改期

三井洋行定期行輪

開往北美新金山及沙市處(經過神戶橫濱等埠)
◎秋葉山丸 一月上旬出帆
◎蓬萊山丸 一月下旬出帆
◎寶永山丸 一月下旬出帆
◎赤城山丸 二月下旬或三月下旬出帆

所有水腳等項新照敝會處帳房可也

大連山縣通 三井物產會社 船舶部出張員 代表電話七一〇一
荷物取扱店 據大山縣通 宮崎商會 電話五二一一五・五九二五

大阪商船定期行輪

電話六一一三番 電話六一一一番

門司神戶大阪行(每日前十時出帆)
◎貝加爾丸 一月二十日
◎香港丸 一月二十日
◎亞米利加丸 一月十三日
◎哈爾濱丸 一月十七日

經由神戶沙市他哥瑪行
開往歐洲(經由上海香港新嘉坡)
阿瑪遜丸 一月二十一日

開往上海福州基隆高雄
◎福建丸 一月二十三日午後四時
◎湖北丸 一月二十日午後四時
◎盛京丸

政記公司定期行輪

◎大利號 一月十三日香港廣東行
◎宏利號 一月十二日青島行
◎華安號 一月十四日龍口登州行

政記輪船股份有限公司 電話四一四一

阿波共同定期行輪

電話五〇〇一番 六八九

開往芝罘青島
◎第十六共同丸 十三日午後七時

開往芝罘威海衛仁川
◎第廿一共同丸 一月十二日同上

開往青島
◎同安丸 一月十四日

開往上海
◎相興丸 一月十四日

本埠與山東鐵道及朝鮮鐵道之聯絡運輸貨物

大連市山縣通七四四七一號 阿波共同汽船會社 電話六八七四番

田中照房定期行輪

電話六一一七番

芝罘威海衛仁川行
◎海壽號

大連市加賀町一八 田中商事株式會社 大連支店 電話長六一一八番

歡迎中國人

肋膜肺病之神藥
惡性之梅毒淋病藥
滋養補血強壯劑
喘息咳痰、月經不順
頭痛保好藥「翠雅」
內外名藥均有出售

大連西通貳丁目 賣藥化粧品文房具 森本仁壽堂藥房

共同火災保險株式會社
太平洋(上海火災)保險株式會社
日本簡易(火災)保險株式會社
大同生命保險株式會社
橫濱生命保險株式會社

火災 海上 生命

風船、瀛船、保險

運送貨物及船體保險(保險費十分克己)

大連市北大山通 代表 川畑保險部 電話四三八〇 替振大連二五二〇

新金社員募集

接兌生意緊要啓事

大連東沙河口福星街百二十一番地成聚湧燒鍋當日為安寅山君所組織近因該號東夥另有別圖將成聚湧之舖墊貨物及棧房等如數兌與敝號經營為主凡成聚湧之內外存欠賬目及以前之官規酒稅均歸安寅山君負責概與敝號無涉恐未週知特此聲明

大連福星街百二十一番地長電話壹百五十番

瑞興泉燒鍋謹啓

本院專治 齒科及口腔外科諸症

本院特點 完全消毒、技術優美、器械完備

診療時間(自上午九時起至下午十時止)

大連市紀伊町十三號地(電車通)

秋山齒科醫院

院長齒科醫學士秋山直 電話四二一九番

果樹苗低價大發賣廣告

敝園經營果苗歷有十五年之久經驗既優成績尤美屢承惠顧並承激賞感愧之餘敢不黽勉俾求進步藉以供獻於東省園藝界茲定於明年起選備數年經驗所得之最優各種果苗訂最底價格以酬惠顧諸君之雅意望有志於園藝諸君注意幸勿失此良機凡欲購者無拘多寡莫不立即奉命承辦敝園所售出之菓苗決無不活之弊且敝園對於顧客負有完全責任故也特此預告

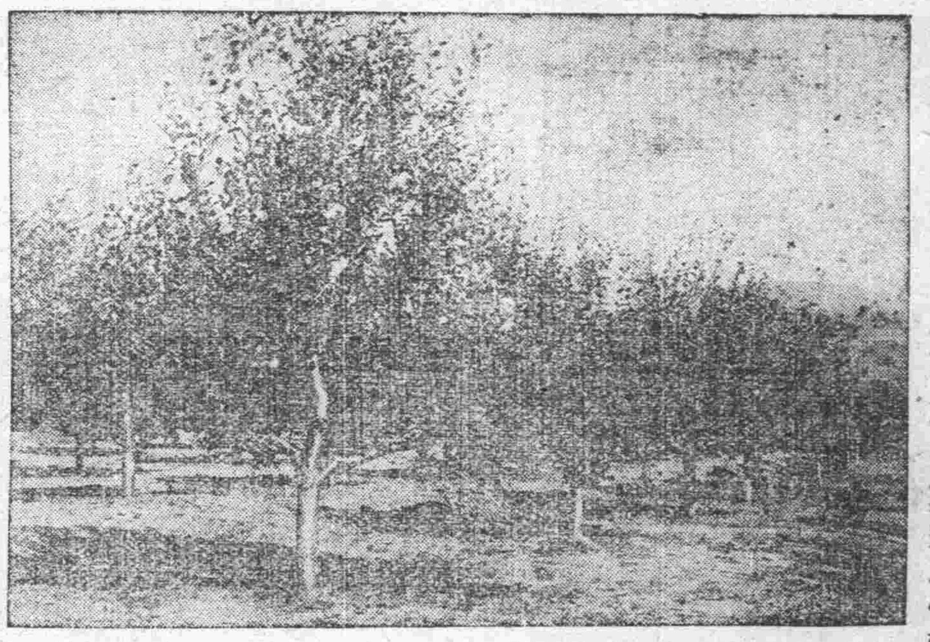

敝園印有栽培說明書及定價表函索即寄

南滿洲熊岳城 鷹野農園

電話十二番 振替口座大連六四〇番 私書函熊岳城局第一號

發賣種類

各種苹果苗
各種水蜜桃苗
各種梨苗
各種櫻桃苗

驅除果樹病虫害藥品、噴霧器、整理樹枝剪、剪枝鋸等熊岳城、普蘭店等處均有敝園苗圃倘蒙惠臨指教參觀尤所歡迎

大連客棧緊要聲明

本埠客棧各家向有在各外埠包賣飯票及車船票一事雖屬營業競爭奈因日久弊端叢生棧規紊亂不但利權喪失且有時與旅行客商不便實與官署所規定宿屋營業第十二條不准以強制手續引誘客商之法令顯有違背於營業前途諸多不便故於陰歷十月初一日開全體大會公同議決嗣後各家在各外埠包賣飯票及車船票之事實行永久一律取消以維公益而保利權以本年陰歷十月廿五日為截止實行之期過期後所有各家散出未及收回之飯票自此以後概作為無效廢紙倘仍有違章私賣者一經查出即照公議規章處罰決不徇情除向各外埠告白外恐未週知謹登報聲明祈各注意為幸

中華民國十三年十月初七日

大連華商客棧組合全體公啓

連陞棧特別啓事

啓者敝棧今遷浪速町十七番地即豐順棧舊址重加東股資本雄厚上下三層樓房共計一百餘間寬闊異常修理潔淨陳設華美極為雅觀男賓女眷各有分室棧役招待非常殷勤電燈電話自來水管俱全乘船坐車代理起票並代客轉運貨物報關上稅一切諸事特別迅速各界諸君或久居或暫住租價從廉特別克己敝棧此番開辦以圖馳名遐邇諸君駕臨敝棧方知所言不謬也

電話五二〇六番

本棧主人張咸堂(係蘭亭)謹啓

病苦多年因來福片而有今日之幸福

奉天城內王君秀岩。病苦多年因服來福片而愈。得有今日之幸福。大喜過望。親至公司道謝。茲述其談話如左。

我在二十二歲的時候。娶妻楊氏。這樣的人生最樂的事。反之在我不惟毫無趣味。並且很悲觀。這是甚麼的原故呢。想是我少年時代。元氣旺盛不知道利害。用不自然的方法。滿足我的情慾。所以有這樣的結果。不但如此。我的病症並且一天利害一天。有時候頭痛倦怠。記性不好。腦筋昏亂。往々把事情弄錯。有時候連夜夢遺。到了次日。非常疲倦。有時候自己覺得發了瘋的樣。礙着什麼事体都生氣。有時候無故的覺得心裡很悲。心裡很怕。結了婚之後。對於我的妻。不惟毫無愛情。而且討厭他。所以家庭之間。也非常冷淡。因此甚麼事情都不要做。遊蕩度日。把歷年的積蓄。使盡用光。後來連每日的生活費用。都有些為難了。這時候我的身体也疲的不像樣了。臉面也黃的不像樣了。我的妻也因為時々憂慮。日々悲觀。並且〇〇也不滿足。竟同我得了一樣的病。我們夫妻二人。內為病魔所苦。外為生活所逼。覺得除了死竟無別法。想死也不是一次了。去年秋天。偶然在泰東日報。看見來福片的廣告。半信半疑的買了一瓶試々看。誰知道竟是効驗如神。吃了後頭腦也清楚了。身体也好起來了。於是再在城裡大德生大藥房買了來福片一打。夫婦二人。同服此藥。我們二人這樣利害的病。就此不知不覺完々全々的好了。現在因友人的紹介。在某公司辦事。公司的經理誇獎我。說我的頭腦比人家好一倍呢。我的妻現在也懷妊五個月了。我們夫婦二人。到了今日。方在領略得人生的樂趣。知道了人生的幸福。這都是受的來福片的賜。因此我遇着與我同病的人。都勸他吃來福片。結果都是百發百中。人々稱讚此藥的好處云々。

來福片藥價 每瓶大洋貳元五角 每半打大洋十四元 每打大洋二十五元

經理所

奉天四平街大德生大藥房
奉天鼓樓南中西大藥房
奉天鼓樓南永年大藥房
奉天鼓樓南歐美大藥房
安東中富街東益增遠
鐵嶺鼓樓西平記大藥房
長春北門外中西大藥房
長春北門裡興亞大藥房
遼陽什字街天鈺成
營口二道街中西大藥房
營口魚市口五洲大藥房
營口永世街興亞大藥房
營口西大廟義興成余記
吉林糧米行五洲大藥房
瓦房店新市街德記大藥房
大連市監部通華泰大藥房
大連市奧町華西大藥房
西崗子永樂街德記西棧
普蘭店平安街德順藥房
金州城裡德記藥棧
西崗子平和街廣生堂
海城城裡華西大藥房
鳳凰城南街中西大藥房
天津估衣街葆記公司
北京大柵欄華美大藥房
北京大柵欄老德記藥房
北京前門外中美大藥房
天津日租界回春大藥房
其他各埠大藥房均有代售

百圓進呈

肺病 肋膜炎
助肺生加谷昆 保好藥

定價 壹週間分 拾圓、八圓、五圓

▲本劑專治肺病確認為最有効力之靈藥

歐美醫科大學病院
帝國醫科大學病院

均有實揚之配劑並有內務省衛生試驗所之嚴封保證為治肺之特効藥如若如此證言有不對之處請與分析進呈百圓

本劑服用三日咳嗽立止飲食增進並能去熱可防盜汗腦筋鎮靜得以安眠

發賣處

大阪三休橋北詰 有田德拉克 電話船場 三三四四 六一四番
東京日本橋區四丁目 有田德拉克 電話本局 三三八四 〇七七番

肺病病理模型日本全國及海外各大商埠均設置有專賣所陳列此項模型作為一般人士參考觸目驚心患病者急來醫治取保効驗如神

包治的藥其他各藥房不準私賣有偽造之德拉克所以請認明有田德拉克為要

關東發賣元 東京日本橋區通四丁目 有田毒拉克 電話本局 三三八四 二〇七七番

關西發賣元 大阪市南區三休橋北詰 有田毒拉克 電話船場 二六一四 三三四四番

◎滿洲
大連磐城町 電三三五七
〃敷島廣場
沙河口京町
旅順市敦賀町
遼陽東洋町
鞍山赤城町
奉天春日町
撫順舊市街
鐵嶺敷島町
開原新市街
公主嶺三條通
長春東一條通
本溪湖
安東縣四番通
營口永世街
哈爾賓傳家句

◎支那
北京前門外
天津北旭街
濟南普利門外
青島新市場通
上海瑪禮遜路
漢口日本租界
香港灣仔聯發街
汕頭育善直街

世に薬に注意 有田専売所にて有田音松鑑製を御買取おされ

鐵本線列車發着(五月一日改)

(北行)

8.00	11.00
8.20	10.00
8.16	11.22
8.53	10.23
8.17	11.24
8.54	10.24
8.41	12.05
9.35	11.05
9.08	11.46
10.16	11.47
9.13	12.51
10.21	11.53
9.34	1.24
10.54	12.26
10.03	2.03
11.38	1.11
10.00	2.15
11.45	1.20
11.24	4.01
1.31	3.09
11.29	4.06
1.36	3.15
11.57	4.40
2.19	3.50
12.21	5.15
2.55	4.25
12.28	5.35
3.45	4.50
1.23	6.6
4.26	6.11
—	7.10
4.40	6.25
1.39	7.18
4.48	6.33
1.40	7.20
4.50	6.35
2.04	4.57
5.27	7.11
7.10	8.10
5.35	7.21
2.55	9.33
6.45	8.30
2.59	9.26
6.46	8.36
3.07	9.37
6.57	8.47
3.08	9.43
7.03	8.53
3.17	9.55
7.15	9.25
3.30	10.20
7.35	9.20
1.38	7.35
6.00	7.40
1.50	8.00
—	8.00
1.59	8.12
—	8.12
2.00	8.15
—	8.17
2.08	8.26
—	8.28
2.09	8.27
—	8.29
2.53	9.35
—	9.37
2.59	9.50
—	9.45
3.24	10.33
—	10.22
3.25	10.34
—	10.24
—	10.44
—	10.33
3.41	11.02
—	10.51
4.31	12.30
—	12.3[illegible]
4.40	12.35
—	12.15
5.08	1.14
—	12.52
5.34	2.01
—	1.35
5.30	2.06
—	1.40
6.57	4.10
—	3.34
7.03	4.20
—	3.40
7.28	4.57
—	4.14
7.49	5.30
—	4.44
7.54	5.36
—	4.51
8.21	6.17
—	5.30
8.46	6.51
—	6.01
8.47	7.01
—	6.11
9.00	7.20
—	6.30
4.31	12.07
9.22	11.31
4.40	12.11
9.30	11.0
5.17	1.01
10.19	1.05
5.19	1.10
10.25	—
5.50	1.55
11.10	—
5.55	2.05
11.18	—
6.55	3.35
12.47	—
7.00	3.42
12.53	—
7.54	5.19
2.11	—
8.00	5.20
2.20	—
8.33	6.13
3.16	—
9.00	7.00
4.00	—

(南行)

8.00	—
6.30	10.30
8.35	—
7.50	11.23
9.11	—
9.10	12.10
9.17	—
9.25	12.20
10.10	—
12.12	1.47
10.13	—
11.20	2.00
11.16	—
1.12	3.30
11.21	—
1.20	3.40
11.49	—
2.17	4.30
11.51	4.10
2.30	4.40
12.24	5.10
3.32	5.30
12.30	5.38
3.50	5.56

大連新聞

依現狀推之舊歷年關亦 必能平穩的過去
近來銀洋資金漸次流入 故於年內決無不祥事件發生

舊歷年關已屆目前、最近連滿銀資之流動甚爲繁忙、本年內之各方面商場上、均以華商爲主者、然一般商業、以受龍口銀行破綻及奉直戰爭等之惡影響、故自十月中旬、華商方面、銀洋資金之向上海方面流出者爲夥、故一時本地之銀洋資金感非常梗滯之痛若、依此推之、則舊歷年關之大結算、一般商業必受有意外之格對、或演出鼻、大之不祥事件、亦未可知、然而觀最近之狀況、則實與事實相反、非但現在無有感受何等不安之苦痛者、即各商戶之週轉不靈者亦悉無、且比之去年中盛有幾分之好狀、此之原因、蓋自奉直戰線一般重要輸入品之價額遂次的騰高、更加之本年特產物之價額亦久未低落、以是一般之購買力亦特別增加、故自舊歷十月下旬、及十一月中旬間銀資之匯兌等關係者流入於連埠者其額頗多、有是等關係故最近資金之梗塞亦漸次變爲緩和、即一般之商品取引亦頗順適、依此推源之、舊歷年關、亦決無若何不祥事之發生、必能平穩的過去也

奉天間新設 電話線成功 民衆頗感便利

大連奉天間之增設電話線工事、動工多日、現已竣事、定於本月十一日開始通話、本項工程、關於十二年度之電信電話改良擴張工事中、前年爲經費困難之結果始移於十三年之豫算中、至現在大連奉天間之電話線、僅各三回因爲該區間內之通話通信、年來異常增加、則電話線誠有必須急行增設之必要、更爲一般民衆之便利、計新設線今已成功、便利非常云

民政署之支署 稅務主任會議

大連民政署、定於十四日午前十時、開各支署之稅務主任會議、並爲改正官制後、對於其他之各項事務、協議互相聯絡云

大連民署開 支署長會議

大連民政署、於九日午后一時、在民政署內、召集各支署長、開

杉野市長新任 披露宴 賓主極歡而散

新大連市長杉野耕三郎氏、於九日午後六時、在大和旅館、開新任披露宴、日本人方面、有大平滿鐵副社長、大藏滿鐵理事、土屋高等法院長、田中民政署長、片山鮮銀理事、外國人側、有各國領事、華人側有中國銀行長、東西兩公議會長、其他計百五十餘名、杉野市長起立述就任之詞

諸君擇暇賁臨、敝人不勝光寵之至、大連市人口、計有二十萬、年復一年、益爲膨脹不已對於教育土木、其他市之諸般施設、迄今遺憾之處、未免甚多、今當實施新市制時、總須力圖進用、新市制對於諸般之施設上、亦應力圖完成、鄙人不才、擔此重任、誠不能免有負所託、亦惟望諸君指導助援異常祈禱之至、謹爲來賓諸君萬福乾盃敬祝云

田中民政署長代表來賓起立致答詞、略謂

杉野新市長遊歷歐美、前後曾經兩回、泰西之新智識、涵養既深、自有卓著之見解、人格高尚、各方尊崇、當此新市制實施之初、既得有如斯之市長市民之幸福、則莫大焉、余等亦深切望注意健康努力市政、同人爲市長乾杯以祝、次由美國領事以日本語祝大連市前途發展、一同乾杯、至八時散會

基督青年會 夜校卒業之盛狀

大連中華基督教青年會之平民夜校畢業事已誌前報、當晚來賓極爲踴躍、有東西兩公議會代表及其他各機關代表出席當由會長關協五氏主席開會今將其開會秩序列下一唱國歌(學生及職教員全體)二(主席報告)三平數主任幹事報告(陳德軒君)四來賓講演(各機關代表及頌祝詞)援與證書贈給獎品(該項獎品多係該會董事及兩公議會贈送)職敎員演講(各校敎員等)學生答詞(學生代表)報告將來之計劃(陳德軒君)唱歌(學生)及九時半始散會

又聞該會小年部擬定今晚七時在該會所(東鄉町)舉行新年少年聯歡會備有各種游藝歡迎各界少年來賓云

又聞該會本星期講演特約該會會長關協五氏主講「年假如何利用」歡迎來賓聽講云時間、星期日、(十一日)晚八時會場 東鄉町青年會內

埠頭倉庫奇聞 箱中物不翼而飛

九日大連埠頭事務所整理倉庫殘物、見有一箱、不知被誰啓開、內中之物、均已不翼而飛、大爲驚怪、遂即報告於大連水上警察署、該箱乃於去年九月自漢堡入港者、該時無人受領、遂暫置於倉庫、箱皮封書食鹽、該時稅關因爲事忙、亦未啓開檢驗、內中之物、今已不翼而飛、究係食鹽與否、尙余疑問、然倉庫內之貨物甚多、均未稍失單獨此箱中物者、想必係禁品在中、現正急力搜查犯人云

大房身老人被匪 慘殺案已解決矣 以搶奪金錢爲目的者 匪徒已下獄係日韓人合謀

關於大房身水田苦力孫士敬(五四)被匪慘殺之件、大連警察署對於此犯人極力搜查、偵前九日大連署刑事所捕之嫌疑犯一再拷問、彼嫌疑者、原籍日本岩手縣胆澤郡小野村現住不定土工渡邊今朝右衛門(四一)及行凶場之水田耕作人大連灣會前關屯住之韓國人金鎭澤(四六)及同居者之朴桂道(二七)等三名、起首猶互相抵賴、然其口供互異、於一再拷問之後卽行供認矣、彼三人以孫士敬者平日非常儉樸、且係單身一人、定有多少之積蓄、互相談判、竟起殺害孫士敬之念、於八日午前五時許、至孫某處裝爲借錢、於二三問答之下、日人今朝右衛門在外面守警、金鎭澤與朴桂道二人乃以所携之棍棒及鐵銑器凶毆孫士敬、不數分孫某卽行死去、於是相率搜孫之衣箱錢櫃、結果搜出、小洋三元携之逃、及至午前七時金金之子萬數呼彼朝餐、乃發見兇行、卽報告於派出所者云

中華青年會 演體育電影

中華青年會、對於體育、極力提倡、每年開催水上陸上運動大會及足球、棒球等運動、今晚在伏見臺會館演電光影、係歐倫比亞世界運動大會影片、均係歐美運動界最近情形、除體育影片外、復有滑稽、影片多種自晚六時半開演、觀者早臨可也

電車車掌無理 零錢不賣成本票 硬逼乘客下車

七日午后六時半見有客人乘四號係統電車、向西崗去、持有日本帶眼的半毛錢二十個、擬購電車票一本、該領印二〇五號之車掌則云不行、快々下去、該客甚爲疑怪不已、這本是日本錢、那有不行之理、遂問何以不可、彼二〇五號之車掌、亦含糊答之、似欲逞其虎者、客一面買之、無言以答客乃告戒之曰、零錢既不能買成本之車票、亦可以一毛買兩張票、或以半毛買一張票、你開口即令下去、豈因零錢不賣成本之票、以一毛半毛錢、亦不能賣給與該客人以票乎、逼令下車、對該客人未免失禮、幸萬客人有智、遂交兩個半毛買票兩張、客人如再相二五號之無常識混蛋車掌一樣、滿鐵豈不大賠其本矣、各車掌均要注意及之可也

大連車站建築式樣決定 本市又將添一美觀矣

大連火車站新築之工事、曾經懸賞募集圖案、滿鐵建築課與鐵道部、此種圖案爲參考、另爲設計製圖、大概業已決定、近日之內再爲提交與技術審查會、詳加審查、然後遂卽決定之矣、據聞其概要云、車站之建築、地下爲三千八十一坪、一層爲六千七百十三坪、二層爲二千二百十五坪、七合、三層爲千二百五十八坪、五合、合計爲一萬三千二百三十七坪、係用滿係合洋灰建築、位置卽在現日本橋之西側、將該日本橋再向埠頭方面擴張十數間之寬一方特置欄干、由橋上可直接出於車站之一層、貴賓室內、至一般之出入口於電車道方面、特設之面、此電車道方面之部分、長約四十間、伊勢町方面、乃爲其正面、而且於日本橋側、特置一自働車、馬車、人力車之停車場至於該站各項之配置、地下室爲現業員之事務室、一層爲貴賓室及分爲一二三等之候車室、並食堂等、二層三層均充現業員以外之事務室、三層樓上、全部作爲庭園、然乘降車之客人、由一層降至地下而乘車、小荷物之受交地點、仍在從前舊址、該項工事於此新年度內、卽將着手堀土、總工費須用二百四十餘萬圓、乃用理想的建築、竣工之後、大連

中等校長會議 討論入學試驗問題

關東州內中等學校長會議、定於十七日在關東廳開會、此回開會乃爲協議入學試驗之問題也、從來大連廳立市立兩高等女學校之試驗、或仍照從來同一期施行與否、第二中學之新設、該中學之試驗亦可於同一期日施行與否、然其試驗期日、或於二月幾日施行可否、並及於其他之各項問題均須加以可否之裁決云、試驗問題、應由關東廳指示、然去年於入學試驗期間、備中等學校長會議、本年稍遲三日、會議之中、關東廳按其議決辦法行之、但入學募集、尙須印刷各項傳單、須爲費去時日、故本年度之入學試驗、當在二月下旬云

介紹欄

大連中華覺民學校、第二十六次通俗講壇、係本校敎員王鳳岐氏主講、講題、爲造謠言之傷人誤己害該氏不惟學問淵博、經驗宏富、並且對於人情之淺薄、殊深痛恨屆時登壇講演、必有一番議論、望我連埠同胞、屆期速往聽講可也

一、時間本禮拜日晚七時

一、地址寺兒溝本校樓上

日華物產博覽會之籌備 各關係方面代表議定辦法 建築一館支出預算十五萬

去臘市會議員二十二名連署主開滿洲物產共進會、建議於大正十四年度開會、將建議書提交與伊佐助役矣、今杉野市長業經就任對此更行應有準備調查之必要、於八日午後二時、於市役所參事會室召集民政署商業會議所大連商工會其他關係方面之代表者、會協商辦法云、出席者市會側久保今村田中高塚副島之各議員商議會議所出席者、爲古澤副會頭及上中米山兩常議員滿鐵方面出席者向坊商工課長民政署出席者爲藤非地方課長市方面出席者有杉野市長伊佐助役小泊庶務課長亦均列席協議之結果開誌於下

一、會期當於八九兩月經過兩期後決定適當期間開會

一、會場借電氣遊園下中央土地經營之空地

一、豫算計畫定十萬圓至十五萬圓

一、關東廳滿鐵之補助並市費支出須待一切設計完結後再行決定開始交涉

一、由各方面網羅設計委員

又於九日午前十時由關東廳滿鐵民政署商業會議所市內並市會議員請各專門家參集滿備設計委員會至於主催者有主張由滿鐵與商業會議所共同主催然而結果則依市會之意見決由大連市主催之云

至共進會之基本館、建築一本館及日本館、本館包含滿洲及蒙古西比利亞與北京山東方面事務、出本館則以日本朝鮮爲主、其外如樺太臺灣南洋方面亦均加入、此其本館之外、並設有特設館賣店僻與場等、編成此項豫算如左

總收入額金 八萬七千九百元

內譯

金三萬六千元 十二萬人分入場料一人三十錢平均

金二金八千元 建築物賣却代 新築費三分之一豫定

金五千元 一戶金百元割 賣店賃貸料五十戶分

金六千元 飲食店敷地代卅百坪 一坪付金二十元割

金五千元 不用品賣却代

金三千圓 陳列臺二百坪使用料 一坪金十五圓之分

金二千四百圓 陳列臺百二十駒 使用料一駒(六尺二尺五寸)二十圓

金二千五百圓 十間便用料二百五十一坪一坪金十圓

總支出金十五萬圓

內譯

金五萬七千六百圓 本體建築費 坪四十五圓之分千二百八十坪分

金二千五百圓 事務所建築費 坪五十圓五十坪分

金九千圓 賣店建築費 坪二十五圓之分二百坪分

金五千圓 正門通用柵等建設費

金一千圓 音樂堂建築費 概算

金二千圓 噴水庭園等建設費

金六千圓 陳列戶棚三十個新調費 一個金二百圓

金三千圓 陳列臺二百間新設費 一間金十五圓

金一萬二千八百圓 裝飾費 坪百圓一千二百八十坪分

金三千圓 水道瓦斯電燈其他

金二千圓 消火設備及給水費

金五千圓 宣傳世旅費

金三千圓 通信運搬費

金三千圓 印刷費

金二千圓 消耗品費

金五千金 女監守人給料

金七百五十元 同上被服費

金一百元 同上雇解手當

金三千元 男監守給料

金六百元 同上被服費

金六百元 同上解手當

金六千二百元 事務員給料二十人分

金九百元 傭人給料入員六百人分

金一千元 褒賞其他諸費

金一千元 雜費

金一萬五千五十元 豫備費

經濟欄

大連金融之現狀與將來

年關在卽、依組合銀行票據交換所之交換額觀之是證資金之移動、已漸趨於繁忙、惟本年因種種關係、金融界之困難、實較上年爲尤甚、一方面龍口銀行之弊理、迄今並無眉目、其餘金融上反益爲惹起不安、近雖有安家田援助龍銀之說、究竟確否、尙屬疑問、特於最近棉紗、棉布、麻袋、砂糖、洋麵、洋火等重要物品受海外市況之戟刺自十月以後行市漸爲騰貴、中日商人、反較上年增多餘利、至本年滿洲特產物較上年既大有增收、價値亦貴購買力且甚增加、故今年終、豈能平穩、至中等以下之商人、爲現下之信託公司資金窮乏、斷絕融通、將益有破產之狀、然此等商人本來資本不充當於金融界極好之時、尙能支持、一過市面稍鬆、即每有難於支持者、但龍銀果能得安家用之援救、本年金融界、或可平穩無事云

去年之中日生絲貿易大勢

去年中日生絲貿易、其盛衰情形呈反對之現象、在上半期中日本橫濱生絲市場、因承前歲震災之後、生絲燒失問題、尙未完全解決、而絲價下落、又與輸出業者以至大之打擊、至日金對外匯價之不安、及新繭收買資金調撥之困難、亦均足爲絲市進展之梗加之日美移民之糾紛、日美間之生絲貿易、大有動搖之勢、我國絲市、因有此機會、頗有進展之可能、且比較的稍占優勢、故上半季之日本絲市、尙在整理時代我國絲市、實處於可以發展之時代也、迨新繭上市之後、日本國內之絲價仍廉、而海外之絲價已較高、橫濱絲市、頓趨活潑、並爲震災後未有之盛況、而我國絲市、因江浙戰事之關係、上海方面、固一蹶不振、而廣東方面、又以軍事上之影響、輸出絲市亦極銷沉、故下半季之絲市、日本已至回復時代、我國則反入於銷沉時代矣、在昔美國絲市、變爲日絲所獨占、去年秋間、日絲對歐輸出、又復大有進步、此則我國絲市之隱憂也

錢糧商情

特產市場之交易情形、日形變換、誠爲人難能先事測知者、現特產市場、情況極爲平穩各項特產、交未見有格別之材料、大概情形極形穩重惟豆油買者甚多云

▲訂購豆油者雖多、仍然不能免有一昂一低之現象、大豆因此稍動、其外均仍靜伏、錢鈔市場上海標金續落在二百五十二兩八、倫敦大條在三十二片十六分三

商情(十日)

特產行市 銀建(早市)

▲大豆

一月限	五五二〇	五五五〇	五五一〇	五五五〇
二月限	五六一〇	五六九〇	五五八〇	五五八〇
三月限	五六二〇	五六五〇	五六二〇	五六三〇
四月限	五六六〇	五六七〇	五六六〇	五六六〇
所成數	百四車			

▲豆餅

一月限	一六九五	一六七〇	一六九五	一六九五
一月末	一七一五	一七一五	一七一五	一七一五
二月限	一七一〇	一七二〇	一七一〇	一七二〇
二月末	一七六〇	一七六〇	一七五〇	一七六〇
三月限	一七二五	一七三〇	一七二五	一七二五
四月限	一七五五	一七五五	一七四五	一七五〇
所成數	四萬八千片			

▲豆油

一月限	一七七〇	一七八〇	一七七〇	一七七五
一月末	一七七〇	一七七五	一七七〇	一七七五
二月限	一七七〇	一七七〇	一七六〇	一七六〇
三月限	一七七五	一七六〇	一七五五	一七五五
所成數	一萬二千五百箱			

▲高粱

一月限	二九八〇	二九九〇	二九八〇	二九九〇
二月限	三〇六〇	三一〇〇	三〇五〇	三〇六〇
三月限	三一三〇	三一三〇	三一三〇	三一三〇
四月限	三一八〇	三二〇〇	三一八〇	三二〇〇
出來高	三十五車			

銀建(晚市)

▲大豆

一月限	五五〇〇	五五一〇	五五〇〇	五五〇〇
二月限	五五八〇	五五八〇	五五八〇	五五八〇
三月限	五六三〇	五六三〇	五六三〇	五六三〇
四月限	五六六〇	五六八〇	五六六〇	五六六〇
所成數	六十四車			

▲豆餅

一月限	一六九〇	一六九五	一六九〇	一六九五
二月限	一七一〇	一七一五	一七〇五	一七〇五
二月末	一七一五	一七一五	一七一五	一七一〇
三月限	一七三〇	一七三〇	一七二五	一七三〇
四月限	一七四〇	一七四〇	一七四〇	一七四〇
所成數	十六萬片			

▲豆油

一月限	一七七〇	一七七〇	一七七〇	一七七〇
二月限	一七五五	一七五五	一七五五	一七五五
所成數	千五百箱			

▲高粱

一月限	二九八〇	二九八〇	二九八〇	二九八〇
三月限	三一一〇	三一一〇	三一一〇	三一一〇
四月限	三一九〇	三一九〇	三一九〇	三一九〇
所成數	七車			

錢鈔行市

先物(早市)

十二日限	開行	一三八五五	最高	一三八八〇
	最低	一三八五五	散行	一三八七五
所成數	百二十萬圓			
十三日限	開行	一三八四五	最高	一三八七〇
	最低	一三八四四	散行	一三八六五
所成數	百五十五萬圓			
銀換金	百三十八圓六十錢			
銀換小洋	百十四圓五十錢			
金換小洋	八十二圓五十錢			

先物(晚市)

十二日限	開行	一三八六〇	最高	一三八八五
	最低	一三八五五	散行	一三八八〇
所成數	五十七萬圓			
十三日限	開行	一三八四五	最高	一三八七五
	最低	一三八四〇	散行	一三八七五
所成數	六十八萬圓			
銀換金	百三十八圓六十錢			
銀換小洋	百十四圓三十五錢			
金換小洋	八十二圓二十錢			

鐵路時刻

行車 / 吉長枝線時刻 (times [illegible])

料理店共樂堂啓事

本料理店自創辦以來多蒙紳商惠顧無任感激茲又不惜重資將房屋從新修飾潔麗異常并由京津芝罘上海等處邀來多名歌妓色藝均佳待客周到望祈走馬章台諸君大駕光臨一試方知言之不謬也

大連市寺兒溝淺間町三番地

電話三三四一番

感謝女醫

鄙人小兒八歲、數年腹積、飲食少進、形容枯瘦屢醫罔效、又有敝親宋女、腹患虫積、久醫不愈幸經友人介紹、張門李雲霞女醫士、施術推拿、百日工成現已均獲全愈、足見女士、藝術之高、可謂推拿聖手、誠堪欽佩鄙人心感靡旣、爰登報端、廣爲介紹、凡同病者、有所問津焉

女士現寓、聚蚨棧後屋、中華鑲牙館內便知

李英堂啓

豐年洋行啓事

敬啓者敝行近因市況關係無意進行決定於下月一日(卽陽歷年一月一日)情願讓與泰豐行接辦營業至於敝行前欠各埠債務概歸敝人担負淸償與泰豐行毫無干涉特此聲明

豐年洋行

韋維廉同啓

泰豐行啓事

敬啓者敝行乃華美商家組織擬定於陽歷年一月一日開辦專經理進口歐美各種貨物出口油豆粮石代理西洋各家一切食品並美國飛牛頭及菊花等牌牛乳併上等牛乳粉電燈材料美國新發明之煤油氣爐無烟無灰並無危險較比煤爐不惟省費便益良多此種烘煖器可稱唯一佳品又有貯藏保險銀櫃尤稱物美價廉并品類多種種不及備載零批整發價值格外公道倘蒙惠顧無任歡迎

大連山縣通六十八番地

電話六七七一番

果樹苗特別大減價

敬啓者敝號自代辦各國果樹苗木菜種以來已逢十有餘年矣深蒙各埠紳商造林大家惠顧雅意不勝銘感前幾年所有中日人辦理之果苗枝杆枯槁往往有摧折之虞損傷太重故果苗多不周全乃因日本運送店家只顧貪利每裝無期之船往來限期不定或有越旬亦有經月之日所以果苗多受損傷至後敝號主人以與酬主顧起見不煩勞力親赴日本交涉明白裝有期之船舶査驗果苗以免損傷凡造林大家受其方便諸君定購試驗方知言之不謬也營業目錄來函急送

粗細雜貨	農產種子
果樹苗木	園藝器具
種蜂々王	養蜂器具
害虫藥劑	純良蜂密

大連市沙河口巴町七十八番

種苗雜貨直輸入商

青記號

振替口座大連三七二〇番

電信略語(セ)ヌハ(セイキ)

沙河口局私設書函第一號

至急招募分社啓事

本社擬在東三省都市有一萬以上人口而未設本報分社之地方添設分社希望者急速來社面議或通函商酌

分社章程函索即寄

滿洲報社經理部啓

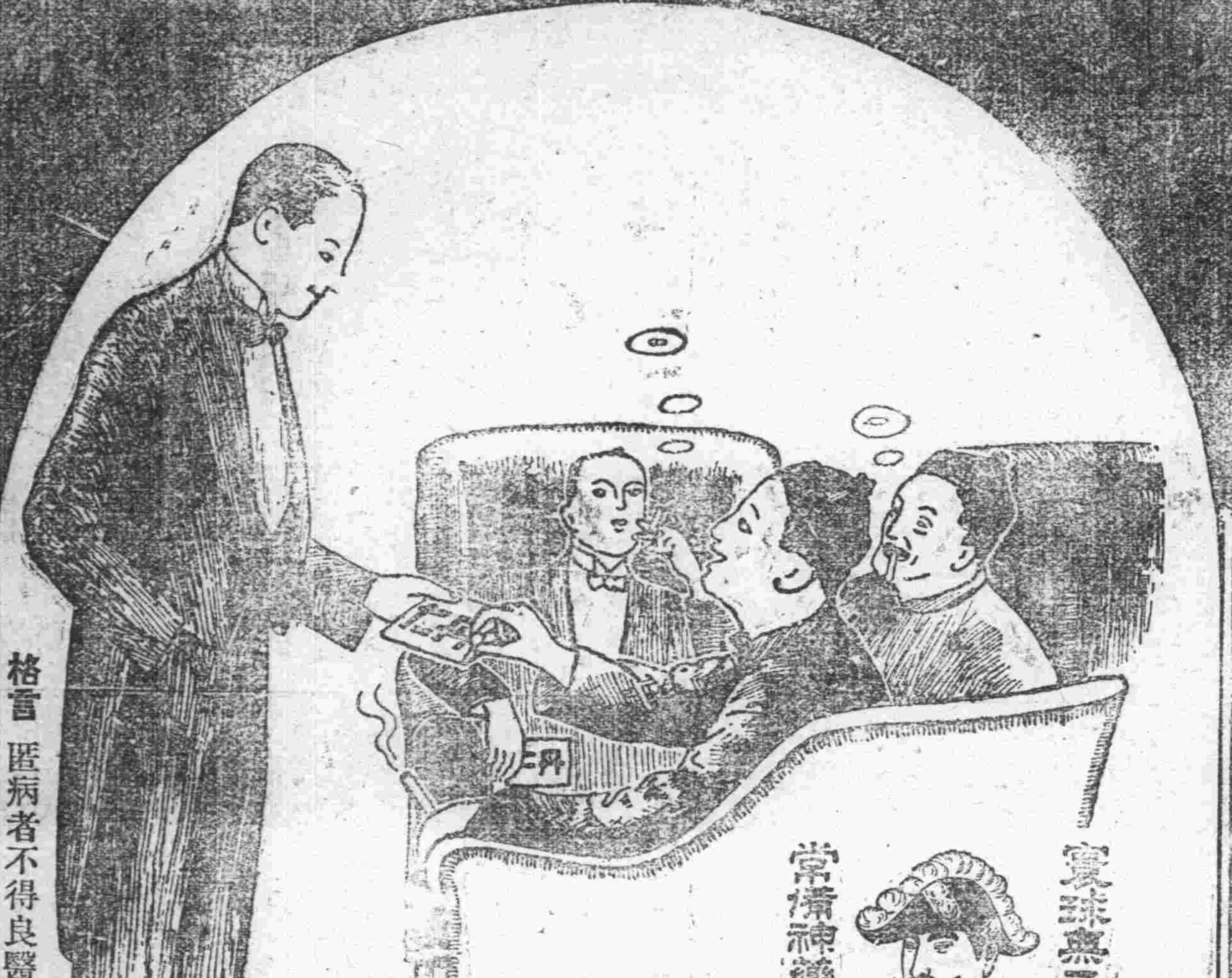

格言　匿病者不得良醫　（紫霞執筆）

寰球無二

常備神藥

請試仁丹

煙味越加

雖現無病之人

辦事從務　讀書勤學
聽戲燕席　出游行旅
上船搭車　訪人請客
吃煙前後　瘟疫流行

等之時務必須服用此靈藥仁丹無論何人不可須臾離之常備神藥也

價目
小包五分
中包一角
大包五角
此包添呈藥盒
特利包五角

仁丹主治

瘴痞吞酸　精神鬱結　食積不消　慮弱貧血　時行疫疾　虫蝕牙痛

中暑傷寒　水土不服　腹痛吐瀉　猝倒昏迷　頭痛目眩　酒醉船暈

化粧次序　双美人牌香皂　双美人牌洗臉粉　双美人牌雪花膏　双美人牌花粉　双美人牌胭脂　双美人牌刷花粉　美人

用由最新化學製成的優良第一白粉

双美人牌

花粉

專門學者亦曾推獎這白粉能發揮無然美之既合衛生又能潤澤皮膚

危在旦夕

感恩之父醫稱嬰孩自已藥片眞有起回死回生之妙用

河南固始三河尖南岸司家台來函聲明有小女由嬰孩自已藥片得慶更生其爲父者司濟川先生之原函如左云客歲小女染患屢延一名醫服藥罔效風痰所閉危在旦夕偶得貴藥局證書見有嬰孩自已藥片遂函購一瓶未服罄而病即全愈至今氣血充足較前強壯韋廉士大醫生精製此藥片眞有起死回生之妙古之仲景東垣河澗丹溪壽世奇功不過如是也凡家中有小孩者不可不備嬰孩自已藥一瓶於家中因此藥片乃是韋廉士醫生爲小兒及嬰孩特製之靈藥專治小兒胃弱不化便閉肚痛腹瀉痰厥傷風出牙各症寒熱不退等患且除蛔蟲等一症凡經售西藥者均有出售或直向上海江西路六十號韋廉士醫生藥局購取每一瓶大洋六角每六瓶三元郵力在內收用郵票

請注意食米

陳腐之米食之能致腳氣浮腫

經名醫及科學家歷年研究始悉腳氣浮腫之患係因食腐爛陳米有以致之也因此等壞米能使血中生毒旋起腳氣浮腫即如小腿麻木浮腫踝膝軟弱下肢瘋癱用手指按之其腫處成凹待三五分鐘始平復若下亟為調治則週身受其累各種疾病隨之而起身體因而衰殘宜醫治腳氣浮腫惟一之法即補益其血液是也因血氣強健則血中所涵之毒立去所以韋廉士大醫生紅色補丸能治腳氣浮腫即是故也即如新加坡北轎道七十號李世蘭先生乃近來治愈之一份子也其來函云鄙人原籍廣東嘉應州興寧縣三年前旅新到此二年之後即患腳氣浮腫之症經多數名醫調治而藥罔效後由友人介紹試服韋廉士大醫生紅色補丸余從其勸按仿單中所示之服法試服一瓶之後即覺身體稍健腳腫稍退繼續服用漸服漸愈及至十分全愈而後已鄙人現下身體強健逾於嘻昔者此誠韋廉士大醫生紅色補丸之奇功也百病之根均在血虧能使血液強健諸疾自消韋廉士大醫生紅色補丸有造血所血健血使血液強健之功力故而療治是症且可治療以下所列各症即如血薄氣衰腦筋無力少年斲傷瘋濕骨痛臀尻酸楚腦系刺痛胸肺萎弱胃不消化山嵐瘧癘對於婦科各症尤為神效出經售西藥均有出售或直向上海江西路六十號韋廉士醫生藥局函購每一瓶大洋一元五角每六瓶大洋八元郵力在內

奉送衛生小書　茲有精美衛生小書奉送如欲索取即須寄一明信片至以上所列地址原班郵送一本可也不取分文

家傳秘法

赤馬印

四海馳名

專治男女哮喘氣急多痰嗆血感冒熱病各種喉症諸醫束手百藥罔効服用此散立刻見効眞水火既濟之良方也

（肺病豫防劑）

哮喘感冒靈藥

祛痰散

發售處　營口　大連　東瀛大藥房